時報

民國念一年七月二日 星期六
今天貳大張售大洋三分四厘
第壹萬零零五號
中華郵政特准掛號立券照特別從優遞送之報紙

時報廣告刊例
頭等長行 每行一元八角 計十寸高二行起碼
特別長行 每行九角
特別短行 每行六角
附註
時報定報價目 本國及日本 一個月一元 三個月二元九角 六個月五元七角 九個月八元四角 全年十一元

河南省立河南大學招生通告

一招考年級 二報名與考試之日期及地點 四報名 五考試科目

江蘇省教育廳舉行未立案私立高級中學畢業生升學預試通告

一投考資格 二報名手續 三報名地點

中國童子軍司令部立案 中山體專特設童子軍教練員暑期訓練班第七屆招收男女生

報名時間 自六月二十日起至七月十日止 考試科目 考試日期 七月十二日起

光夏中學招生

辦學主張 報名日期 自七月十四日起至七月二十一日止 考試日期 七月二十二三日 章程 校址 附註

校長盧錫榮博士

京滬 滬杭甬 鐵路管理局車務處廣告

啓者本處電話業已設置自即日起開始通話各界人士如有所詢問請用下列電話號碼接洽可也此佈

處長 四六二〇〇 副處長 四六二〇一 調度課及商務課 四六二〇四 北站問訊處 四六二〇八 上海北站站務稽查 四六三〇〇

商務印書館已領退職金職工被難會通告

凡已領退職金并未登記之職工從速來會登記 本會登記處江西路四五一號〔外埠職工用書面〕 電話一三一八 顧繼榮律師事務所

英商開平礦務有限公司發給六厘債票利息廣告

前北平協和醫院小兒科主任祝慎之醫師設診通告

杏濟堂

上海三馬路新聞報館對門

丸散買一送一 十滴水八十瓶

招各埠經理優待 索章程即寄

今日 江灣賽馬

國歷七月二日(星期六)本會舉行第一八二期賽馬准下午一點一刻鐘起賽 會員搖彩套頭票每套售洋十五元請向靜安寺路七二三號本會預購特此佈告 注意如遇天雨決不改期 萬國體育會啓

明日 引翔鄉賽馬

會員搖彩套頭票

老正和發記綢布染廠發行七折預約券通告

廠址上海法租界鄭家木橋東首電話八一二三〇二號

期間國歷六月二十八日起落得便宜欲購從速

吳宮旅舍一週紀念啓事

上海西藏路石路口

浴室房間四元二角 洋台房間二元

自七月二日起照碼九折外加贈品

七層大廈 空氣清鮮 設備歐化 油漆全新 中西大菜 味美價廉 承蒙光顧 竭誠歡迎 電話九一四一七〇

鳴謝辰州神醫胡天一先生

感謝四川神醫雲道人

濟業銀公司

業務 專營各種 新企業之建設 工商資金接濟 舊事業之擴充 各業辦貨墊款 抵押放款

地址 江西路三九八號 電話 一五八八

新嘉坡虎標永安堂胡文虎啓事

虎標永安堂上海分行新訂優待代售商辦法

本堂各藥治病奏效早已有口皆碑茲為推廣銷路普濟同胞起見特從新訂定優待代售商辦法自七月一日起凡購藥一打以上者即照碼八折且現金交易扣門從豐一俟年終更有酬金可領詳細辦法印有簡章函索即寄 本堂擬向本外埠加設代理處一萬家 代賣敝藥既可獲利更可濟人誠一舉兩得有意代理者請惠函接洽無任歡迎 鐵盒裝萬金油本為利便平民購買而製茲值炎夏天時不正本堂製藥主旨原為濟世自七月一日起爰將此油售價特別減低以利貧病同胞

本堂新行址在寧波路五百九十五號(新新公司後面新光戲院對過)

上海市政府布告 第二四號

中華民國廿一年六月三十日 市長 吳鐵城

商務印書館股份有限公司舉行股東常會通告

茲定於七月十日(星期日)下午二時起在上海北河南路市商會舉行本公司股東常會並報告公司被難及善後情形並決定公司將來方針屆時務祈各股東早臨爲盼除專函通知外特此公告再自登報之日起至開會日止停止股票過戶合併奉聞 又各股東通訊地址如有變更即希函知本公司股務處更正爲要

商務印書館董事會謹啓 廿一年六月十日

衛國陣亡將士遺族撫育會勸募基金啟事

我們後死的同胞！一二八前敵將士抗日的血戰，你們尚能回憶麼？諸將士爲民族爭生存，奮不顧身的犧牲性命，我們應該怎樣的撫慰其遺族，以顯示我們的民族性，本會已代我同胞擬就撫慰的辦法了，希望同胞們傾囊捐助，共襄本會的義擧！

常務委員　許世英　朱慶瀾　陳其采　柏文蔚　虞和德　杜月笙　史量才　張嘯林　馮少山　王曉籟　甑志豪

保管委員　林康侯（銀行公會代表）　秦潤卿（錢業公會代表）　王曉籟（市商會代表）　陳霆銳（律師公會代表）　王海帆（會計師公會代表）　胡孟嘉　王伯元　徐永祚

收款處　中國銀行　交通銀行　四明銀行　上海銀行　中南銀行　東亞銀行　金城銀行　和豐銀行　廣東銀行　實業銀行　福康錢莊　滋康錢莊　同春錢莊　西藏路七十號本會

魏碑

宋拓張猛龍碑五元○明拓張猛龍碑二元二角○張黑女誌精印本一元四角○又平裝本一元○鄭文公七角○李仲璇孔廟碑三元○崔敬邕一元四角　匋齋藏瘞鶴銘一元○龍門二十品八角○六朝墓誌精華共四集每集三元○六朝造像精華八元內多珂羅版印者

上海望平街　南京太平街　有正書局啓

德國威彌鄧大藥廠爲：梅濁尅星謹防假冒緊要啓事

近查有漁利奸商○膽敢假冒「梅濁尅星」在中國市場及內地各埠銷售○冒充德國出品○其形式與「梅濁尅星」相似○惟色彩沉暗○氣味惡劣○欺世誤人○干冒法律○爰特敬告中國境內各醫師藥房暨病家○特別注意左列各點○

證據方面

商標　眞正「梅濁尅星」係猩星商標○曾在中國政府商標局領有一八二七○號註冊證書○刊列如下○

化驗　眞正「梅濁尅星」○經過中國中央衛生試驗所化驗證明○適於治淋○領有成字十一號證書○玆特刊列於下○

證明　眞正「梅濁尅星」經駐滬德國總領事○確爲德國製造○其證書刊列如下○

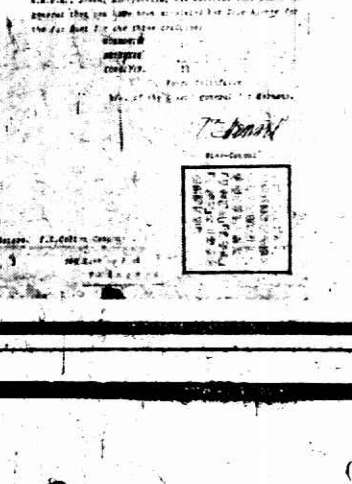

特著方面

▲創製▼　眞正（梅濁尅星）係德國淋病學專家雯迪那（DR. J. ANDERNACK）老博士四十年之心血所創製○內含殺菌滅淋最具神效之……絕非普通一般淋濁藥所可比擬（故服後六小時即可奏效）

▲發行▼　眞正（梅濁尅星）（德國本廠出品）係德國威彌鄧藥廠發明人監督配合○全球各國均有特約總經理、遠東方面歸上海柯爾登洋行爲獨家經理○駐遠東總領事署註冊有案○

▲送樣▼　眞正（梅濁尅星）因確有治淋把握○故敢免費送樣品以資試服○試服者上各種淋藥有先送樣品者否○此足徵（梅濁尅星）之有特效成分○可使服者絕對信任○所謂眞金不怕火是也○

眞正梅濁尅星中國經理及各埠代理並贈樣列下

上海白克路六三三號　柯爾登洋行　中國總經理

漢口…中興　鎮江…五洲　蕪湖…五洲　安慶…華洋　九江…五洲　長沙…大華　重慶…中德　鄭州…五洲　開封…五洲　徐州…中法　濟南…華洋　青島…五洲　杭州…五洲　嘉興…中英　寧波…世界　福州…萬國　廈門…五洲　汕頭…中西　香港…中德　廣州…利生　星加坡…弘洲

分行　天津　北平　奉天　哈爾濱

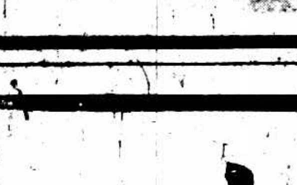

皖西剿匪軍向霍邱進攻

新店埠一役戰事激烈

赤匪被擊後退　官軍包圍裴家圩田家圩

砲火轟擊毀屋甚多　赤匪匿藏壽溝內

航空隊飛機飛霍邱附近偵炸

◎蚌埠通訊、第四師師長徐庭瑤、自指揮獨立第四十旅由正陽向霍邱進攻後、迭有進展、新店埠一役、赤匪以兩千餘衆、憑藉防禦工事、與官軍對抗、宋旅圍攻一日一夜、戰事異常激烈、第四師所派助戰之砲兵、開砲轟、中央航空隊復派飛機四架、投彈十餘枚、但赤匪仍不退、宋旅程王兩團、復合挑奮勇隊向街內直衝、與之肉搏、至是、匪不支、向西南退、新店埠始完全克復、赤匪退守裴家圩田家圩、裴圩在新店埠之西南、相距僅半里、有天然水溝二道、赤匪築有堅固之壽溝、田圩距新店三里許、匪在此處、亦築有堅固工事、兩圩各有赤匪六七百名、並有女宣傳員百餘名、均在圩內堅守、勦匪軍分別包圍、當砲火猛烈時、女匪仍在圩內引吭高歌、可謂愍不畏死、第四師王萬齡旅、增派迫擊砲十餘門、助宋旅轟擊、炸毀房屋甚多、匪不敢在屋中、多潛伏壽溝內、聞在圩內儲糧極少、後援已斷絕、一日彈盡、兩圩克復在即也、駐蚌航空第一隊、連日派飛機飛往霍邱附近一帶、偵察轟炸、頃據該隊報告、㈠新店埠西南沿村之工事內、似有匪藏匿、我軍仍守溜子店一帶、與匪對峙、㈡霍邱城內之匪、由南門向張家集方面退走、當投彈四枚、並用機關槍掃射、㈢霍邱至臨淮崗之大道上、有匪往來、臨淮崗四周築有工事、霍邱南之曹家集、亦有匪新築之工事、集南朱家樓長崗店、有匪出沒、各投彈六枚、均命中爆發、㈣正陽關至枸杞園、有我軍往來、迎河集無異狀云云、

胡宗南報告克復蘇家埠

◎安慶通信、省府據胡宗南師長電告、第一師部隊、於二十七日克復青岳鎮後、右翼軍於二十八晨向霍邱縣屬赤匪盤踞多年設有僞蘇維埃政府之蘇家埠進攻、激戰甚烈、當午佔領該埠、赤匪潰向西竄、斃匪無算、僞蘇維埃政府之重要秘密文件、多未攜出、刻正纍辦善後云、

平漢車客談赤匪擾路

◎北平一日電、二十九日由漢北上快車、一日午抵平、據乘客談、此次擾信陽一帶之匪、爲紅軍第四方面第一師、現劉峙部第一師開到明港、馬鴻逵十五路軍在信陽、夏斗寅衛立煌趙耀漢等部則在廣水武勝關間、三面圍剿、匪已退入山中、交通雖恢復、匪仍有再來勢、

劉桂堂竄往武安

◎洛陽一日電、劉桂堂竄往武安一帶、現孫殿英已派隊堵擊、

商震部接防洛陽

◎洛陽一日電、洛陽自三師開拔後、即由三十二軍商震部四十一旅接防、該旅計有二團及一補充團、每團三營及特種兵二獨立連、每連二百人、全旅達萬人以上、行都近郊、現有該部二團以上之兵力、防務極爲嚴密云、（中央社）

十九委員會開會

◎日內瓦一日電、十九國特別委員會今日午後集議、採納希孟之建議、僅加以口頭之修正、會議歷時約兩句鐘、數委員曾切言中日爭端之兩造皆負有不使局勢增重之義務、（路透社）

◎日內瓦三十日電、關於國聯大會提出報告書之期限事、十九國特委會主席希孟與中日代表往來之文件、已於今日發表、希孟謂明日將向國聯大會提議、延長期限、不得援之以爲先例、大會將決定最後期限、惟諸十一月一號前可開始研究李頓報告、希孟之提案謂注重雙方不得使時局更趨嚴重之義務、中國首席代表顏惠慶已允展長期限、但聲明日方繼續擴充佔領區域、殘害華人生命財產、且在滿組成傀儡政府、以致時局愈趨嚴重云、顏申十表示國聯大會勿再容忍此類擧動之希望、日代表亦贊同展長期限、但聲明中日方原提之保留案、（路透社）

◎日內瓦一日電、十九國特委會今日午後三時開會、大會特會則定五時開會、兩會議英外相西門均特出席、（路透社）

調查團到漢城

我總領事不得會見

◎漢城一日電、國聯調查團一行三十六人、今晨七時五十分抵此、十時四十分會見朝鮮總督宇垣、（日聯社）

◎漢城一日電、駐漢城中國總領事今晨九時赴朝鮮飯店、擬會見李頓委員長、說明去年在韓發生之華僑被殘害事件、未與會見、（日聯社）

叛徒丁鑑修到東京

◎東京一日電、「滿洲國交通總長」丁鑑修、本日與齊藤首相會見、（日聯社）

日兵一隊續開天津

◎大阪一日電、北華派遣部隊大阪步兵三十七聯隊、本日搭船開往天津、（日聯社）

華豐紗廠日軍

下星期初撤退

D區日軍撤退仍無確期

關於D區日軍撤退日期、迭經共同委員會及我方委員俞鴻鈞溫應星向日方交涉、迄無切實答復、故我方俞委員於上月二十八日致函共同委員會主席克銀漢、請其轉催日方從速撤退、昨日據共同委員會秘書郎格談、共同委員會對於D區日軍撤退問題、希望中日雙方能自行接洽最好、本人已知華委俞鴻鈞與日委岡崎日來時常晤見商議、頗多進展、故共同委員會似不必再召集會議討論、至於上月二十八日俞委員函主席克銀漢轉達日委岡崎一函、業已轉達日方、日方之有無答復、本人尚未知悉、總之、關於滬戰日軍撤退事宜、大部份業已解決、所待解決者僅一二點小問題耳云云、又據俞委員鴻鈞談、關於D區及豐田等紗廠日軍撤退問題、今午（即昨午）日委員岡崎於電話中通知本人、謂華豐紗廠日軍已定下星期初撤退、豐田公大兩紗廠及楊樹浦等處日軍之撤退亦在準備中、至撤退確期仍未有明白表示云、

內田回國

◎大連七月一日電、內田康哉定明日啓程回國、

戴戟再請辭職

◎南京一日電、淞滬警備司令戴戟再請辭職、有定俞濟時代理說、

何應欽到京

◎南京一日電、何應欽偕其夫人及公子、於一日晨抵京、下午謁汪、報告贛粵閩剿匪佈置情況、據何談、現剿匪辦法、係軍事與政治並重、如建築公路、組織地方自衛團隊等、粵軍余漢謀部及湘贛軍隊先後將彭匪擊潰、斃千餘名、漳州收復後、匪向閩贛邊潰退、一股在汀杭附近被粵軍黃任寰部圍剿、死傷二千餘、俟十九路軍全部到閩、即大擧夾攻、肅清可待云、

二十五路軍

調皖剿匪

南通訊、駐在江北淮海通揚各縣第二十五路軍、刻奉中央命令、調往皖北剿匪、總指揮梁冠英、已電各旅團準備、候令開拔、一面電各縣縣長、代徵雇騾馬、運輸輜重、

江北運河工程局

昨復成立

◎揚州一日電、省令恢復江北運河工程局、局長徐鼎康、一日視事、宣告成立、

皖省林務局長

◎安慶一日電、省府一日常會、決薦李寅恭爲省林務局長、

津隆茂公司

堆棧失火

◎天津一日電、今晚十一時三十分此間英租界隆茂公司堆棧及羊毛洗滌間失慎、英法消防隊均出撲救、該屋現僅燒及一面、故消防隊竭力阻止火焰延及另一面儲有大批棉花之屋、損失目下尚不能估計（路透社）

董修甲來滬

◎鎮江一日電、蘇建廳長董修甲、一日晚赴滬、視察各段塘工、接洽京滬道路事宜及運工款項、

江陰崗警被殺死

◎江陰一日電、一日晚公安局後門崗警佃琪、被人殺死、

蘇省府會議

江蘇省政府委員會七月一日第五〇七次會議、主席顧祝同、㈠財政建設廳會提議、擬具江蘇省各縣規劃築路畝捐等暫行規則及圖表格式案、（決議）通過、㈡財政廳長石父提議、吳縣房租徵收如何制裁案、（決議）征收房租、事關通案、該縣呈准阻撓征收、應予解散、房租應照催收、令吳縣縣長嚴厲執行、㈢教育廳長周佛海提議、請聘任鄭世承爲江蘇省立專門科師範學校校長案、（決議）通過、㈣民政廳呈爲水陸各巡艇（成基·復炎·保靖·洪平·陪我·策雲等）船艦損壞、擬請令飭財政廳撥洋四千九百〇七元、以資修理案、（決議）交財政廳籌撥、㈠教育廳呈、爲修訂江蘇省立中等學校職員暫行規程、暨江蘇省立中等學校校長任免及待遇規程、江蘇省立中等學校校長任免及待遇規程、江蘇省立中等學校教職員聘任及待遇暫行規程、江蘇省縣立中等學校教職員聘任及待遇暫行規程五種、請核議施行、各部擬審案、（決議）交編審委員會審查、㈡江北運河工程局籌備處呈、爲本局擬於七月一日成立、值防汛設防之期、需款甚急、先行飭撥夏防經費五萬元、俾資應需、㈢江北運河工程局籌備處呈、爲所有應用開辦各費、商准沿河運工善後會暫借一千元、擬自運河畝捐項下撥付、案、以上兩案合併討論、（決議）令財政廳就治運畝捐項下撥付、

戈古洛夫

仍由重罪法庭審理

◎巴黎二十日電、對於戈古洛夫案、審判起訴庭、曾判將此案移交重罪法庭審理、戈古洛夫不服、向最高法院上訴、今日法院審查上訴狀、各界人士、前往聽判者極衆、唯最高法院業將上訴狀駁斥、故戈氏將於七月二十五日照定日期、由重罪法庭審訊、（哈瓦斯社）

上海市商會爲晨報特闢「商會增刊」專版通告各業同業公會

本月二十九日接上海晨報社函以自七月一日起每日特闢專版定名爲「商會增刊」凡本會及各業同業公會有公告性質之文件例如宣言通告章程業規之類盡量刊登等語當經提交本月三十日第一百次常務會議通過認定是項增刊爲上海市商會公報所有公告性質之文件如法令章程業規之類除發登增刊外不再行文至本會所屬各同業公會如有公告文件及應行發表之宣傳可逐日逕交該報於增刊中在可能範圍內盡量登載特此通告

晨報

昨日起擴充篇幅日出三大張

評論及政治經濟社會各版新聞　當保持原有精神　格外努力　以答愛讀諸君之雅意　並添闢左列各版

商會增刊　彙載本市商會及各業同業公會公告文件章程業規商事法令及其他關於工商團體暨市場零訊爲本市商界之公報

教育專版　選載關於教育之評論及全國教育運動之消息

與各團社合作延聘專家　編輯專刊七種　隨本報附印分送

星期一　華僑喉舌（七月四日刊）
星期二　民衆醫藥（七月五日刊）
星期三　現代婦女（七月六日刊）
星期四　科學世界（七月七日刊）
星期五　時代文藝（七月一日刊）
星期六　青年生活（七月二日刊）
星期日　兒童朋友（七月三日刊）

星期日附送贈閱　精美絕倫　圖畫晨報

定報價目　三個月　大洋兩元　全年　大洋七元

上海晨報社敬啓　社址　望平街二八〇號　電話　九一四九四

聚興誠銀行

添設代辦部通告　本行爲服務社會發展西南商業起見特於上海·漢口·宜昌·萬縣·重慶·成都等處分支行所在地添設代辦部　代客買賣貨物　並代報關運輸保險保管及代理收付等事務取費低廉手續簡捷印有詳章函索即寄如蒙惠顧無任歡迎

上海分行　九江路〇字十四號

狄四娘

——給我的印象

（鐵雪）

在夏令配克觀「狄四娘」、已忘卻天氣之熱、而覺「情血」在沸騰也、

售券較貴、上座頗盛、何況昨晚爲最後一夜乎、劇由培成女校卒業級生表演、請先略述劇情、

以法國小說家嚣俄所著爲藍本、主角狄四娘爲公爵之情婦、但不愛公爵、而愛一少年羅道孚、但少年不愛狄四娘、而愛處於強權下之公爵夫人、從中有偵探鄔木頭之有趣搬弄、結果使公爵知其妻與人有染、亟謀死之、以保令譽、後狄四娘發覺可憐之公爵夫人（亦可恨之情敵）乃彼母親之恩人、心有不忍、乃佯言假以毒藥賜夫人死、公爵信之、殊不知毒藥非毒藥、乃睡藥、夫人不醒、公爵以爲眞死、假屍畀狄四娘屋中、其時羅道孚鬨訊趕來、亦誤害夫人者即四娘、以刀刲四娘致死、殊不知四娘瀕死之時、公爵夫人忽醒、羅道孚（非黑人口中之「滕道孚」）乃大悔、而幕亦徐徐下、

全劇佈景頗爲活躍、或云風吹壁動、原諒者曰、是象徵劇也、以女子扮男子、殊非易事、故亦難深怪其不像、羅道孚（施冰豔女士扮）意思滿對、作工欠佳、鄔木頭（張珏女士扮）說話像背書、但表情不差、公爵（沈文仙）批評與羅道孚大同小異、令人擊節稱歎者厥爲飾女優狄思娘之繆來鳳女士、第一幕雖欠靈活、第二幕後大爲靈光、絲絲入扣、道白自然、表情有處女眞情之流露、尤其是最後爲情而死一段、令人愛憐、若投身電影界、以之飾共赴國難式之女主角、或瑪琳黛德麗主演之「忠節難全」（寫一間諜爲國而死）、好自爲之、定能感人肺腑、飾公爵夫人之陸培寶女士、別有風味、表演喜怒哀樂、淋漓盡致、描寫與羅道孚私會時、極爲可取、惜末幕對狄思娘無深刻之面部表情、爲美中不足、餘如飾女婢之章宗芳、身段婀娜、表演受驚時、神氣活現、但非要角、倘不能充分發揮其天才、

有人懷疑、他們演戲、何必在「夏令配克」賣票、據記者所知、實因女子一離娘家（此一羣小天使多畢業生）、思購紀念品以贈母校、藉此籌款也、記者甚望、在可能範圍以內、可抽若干、以贈忠勇可敬之東北義勇軍也、

韓玉宸被捕看管

省政設計委員會成立會中演說 被檢舉有反動言論

漢口通信、湖北省政府主席夏斗寅、爲謀政治之改進、特設立省政設計委員會、以備政府咨詢、聘定各派人物五十餘人爲設計委員、於六月二十五日開成立大會、委員中有韓玉宸者、係過去政學系國會議員、在成立大會出席演說、略謂「過去國民黨是不許人民說話的、它本身無辦法、又不許別人辦、份子大都不學無術、把持政權、弄到土匪遍地、現又不負責任、我們從這屋裏看、還覺乾乾淨淨、可是鄉村裏是殺人放火、民不聊生、城市裏是驕奢淫逸、放辟邪侈、孫中山所領導的國民黨祇能破壞、至於建設工作、還要靠我們這些工程師」云云、演說方畢、場內即發生反響、有一派委員直接要求韓退席、爭執甚久、次日該會委員邱伯衡等、向省市兩黨部報告、兩黨部認爲韓言論反動、詆毀總理、破壞國民黨、於昨日召開緊急會議、決議請省府撤職拿辦、並函請豫鄂皖三省剿匪總司令部及駐鄂綏靖公署嚴行拿辦、並請解散設計委員會、韓玉宸聞訊後、即致函夏斗寅及省府各委辭職、函內有「同人推弟演說、觸景生情、反復喟嘆於人心不安、世道不古、此心此志、可誓天日、不意黨中賢達別生誤解、本竭愚誠之私、反貽盛名之累、特懇准予開除設計委員名義、以免咎戾」等語、函末並附有當日演說紀錄一紙、意義口氣較和緩、夏氏接函後、當即去函准予開去職務、省市兩黨部議案經報章披露、爲蔣委員長聞悉、對韓之反動、大爲震怒、當嗎致電話省府、將韓玉宸看管嚴辦、省府秘書長楊在春接電後、即渡江謁何成濬、復赴武昌、三十日即將韓拿捕看管、聽候查辦云、

五洲大藥房 大贈品 三星期

提倡衛生　優待顧客　購物滿洋一元　贈品實用一件　爲日無多　賜顧請早　（本邑周租免贈）　六月二十日起

總店四馬路　支店天后宮橋堍　北四川路　老靶子路口　南市東門　西門　蓬萊市場　及南市河南路　國貨商場

門市部同日舉行

CHINESE OPTICAL COMPANY

精益

OPTOMETRISTS & OPTICIANS

戴眼鏡爲目光計　請戴精益眼鏡

驗光準確　儀器精良

品質高尚　價格公平

總公司 精益眼鏡公司謹啓

時疫　出　功　效　來

▲爲濟世起見、不顧血本、用王道重料、功效出衆、治一切痧疫、起死回生、每年銷數達數萬瓶、▲今年加工監製、供需要、歡迎本外埠、零躉批發、▲願公共機關、慈善團體、速至本藥房、預爲購備、有四十瓶一盒、售一元、

上海四馬路 太和藥房發行

南京路 冠眞照相

一新四照貢獻相

四寸長方美術新穎一元可拍四張……

（二四照相）藝術曼妙六寸長方二元可拍四張……

凡冠眞照相者贈送冠生園食品部發來一張一

國府命令

◎洛陽三十日電、國府三十日令、▲國立中央大學校長任鴻雋呈請辭職、任鴻雋准免本職、此令、▲代理國立中央大學校務劉光華呈請辭代理職務、應予照准、此令、▲派教育部政務次長段錫朋暫代理國立中央大學校長、此令、▲立法院副院長代理院長邵元沖呈稱、秘書陳海澄史尚寬已另有升用、秘書張定甲[illegible]請均免本職、應照准、此令、▲行政院長汪兆銘呈、據實業部長陳公[illegible]

蘇州開九縣聯防會議

蘇州訊、一日下午二時、召開九縣聯防會議、出席者常熟縣長于定、松江縣長沈鵬、武進縣長張[illegible]、吳江縣長王體澄、無錫縣長陳傳德、崑山縣代表公安局長秦人傑、金山縣代表公安局長沈鵬程、宜興縣代表秘書劉[illegible]、蘇松水上剿匪指揮部代表督察長顧大鎮、水上公安第一區徐[illegible]、水上公安第三區長沈[illegible]、吳縣縣長[illegible]、公安局長茅酒功、警察隊長杜鴻儀、第一科長王[illegible]、第二科長[illegible]、由吳縣縣長主席、決議事項、㈠修訂九縣聯防辦事處預算請公決案、議決通過、㈡吳縣縣長提議、水上省公安隊經費、擬請在駐防縣分支攤案、議決由聯防區主任、分呈民財兩廳核示、㈢水上省公安隊第一區區長提議、厲行清鄉案、西金山縣提議、縣治毗連地方清鄉或[illegible]

行政院決議案

◎南京一日電、行政院一日開第四十六次會議、主席汪兆銘、（一）[illegible]……另有升用、請免本職、應照准、此令、

南通假名敲詐電令通緝

[illegible]

平湖一局長控案不起訴處分

前乍浦公安局長程[illegible]、因在任[illegible]、縣府以事有誤會、[illegible]、奉令交司法訊辦、[illegible]偵訊、結果以程無弊一節、事無佐證、予以不起訴處分云、

嘉興農婦殺夫 獲解法院

嘉興東門外東柵口高橋頭東陽蕩農民章牛孫家、住有同鄉金培洪・金陳氏・夫妻二人、金年已半百、陳氏亦四十六歲、有子二、隨父耕種度日、惟夫婦時相勃谿、上月廿一日、兩人又因細故爭吵、章方有事田間、迨工畢回家、見金死在地、頭部血肉模糊、詢之陳氏、承認由渠舞刀劈死、事後即將屍身棺殮、停厝於翠花涇滿州會館空地、事爲東門雞音閣第一派出所所聞、將嫌人陳氏拿獲、並將章牛孫、及其農工陳鳳生一併帶所、轉解縣公安局訊問、據金陳氏供、金培洪是我丈夫、素來不和、十九日（陰歷）下午、是用菜刀將伊劈死、當時他用菜刀劈我、我奪來用手一揮、不知已劈頭部、即鮮血而流、倒地而死、章牛孫・陳鳳生同供、他們爭鬧時、我們多去種田、回家見培洪已死、陳氏對我們說、是用菜刀將伊劈死的、公安局以案關殺夫、情節重大、即於今日（一日）上午將金陳氏・及章牛孫・陳鳳生三人、一併解送地方分院檢察處偵訊、並請前往檢驗云、

常州拒捕三匪先後緝獲

本邑城西公安第一分局第一分駐所[illegible]於三月十日上午七時、[illegible]……

郵票五分 可洗四次

利華皂粉 純用上等洗衣原料精製、並無絲毫鹻質・尚洗細薄絲毛棉織品如絲襪紗綢呢絨等均妙・茲爲便利各界試用起見・特附贈券・祇費五分郵票・即得利華皂粉樣子一小匣・至少可洗四次・並附說明書以備參考・利華皂粉。定價公道・每一大匣・有八千五百片。足供三十二次之洗濯・

利華皂粉

樣品贈券

寄下郵票五分當即奉上利華皂粉樣子一匣與說明書一册

來信寄交上海信箱二〇四六號利華皂粉部

姓名
住址

（時六）

英商利華肥皂有限公司

各處大藥房百貨公司及襪廠均有出售

兜安氏霍亂吐瀉聖藥

四季惟夏季極易染病又以滬地兵燹之後瘟疫必多而瘟疫之最普通而最危險者莫如霍亂一症兜安氏霍亂吐瀉聖藥乃斯病之絕對有效良藥居家旅行均宜預備一瓶以便不時之急救而免臨渴掘井施救不及之悞也

各埠藥房均有出售　上海江西路四八九號兜安氏西藥公司告白

▲原製 聲明緊要道歉 ▲□優點

標商 註冊 雙[illegible] 雨衣

▲請君購買雨衣 一切打倒

大雨衣[illegible]

惠勃爾登之熟面孔 馬廸夫人又第一

女子單打擊敗傑可勃女士　今天下午決賽梵恩斯·奧斯丁

▼……女子雙打變化無窮

◎溫勃爾登三十日電、溫勃爾登國際網球錦標賽、今日結果如下、婦女雙打四分之一決賽、梅達克蘭女士(法)與雪茄女士(比)、以六一〇、六一三、擊敗考威爾夫人與約克女士(英)、華生夫人與哈維女士、以六一四、二一六、八一六、擊敗李特萊女士與畢脫曼夫人(英)、巴育女士(瑞士)與湯姆斯女士(英)、以三一六、七一五、六一四、擊敗去年得錦標之歐柏羅龍夫人與金夫人、至萊痕女士與傑可勃斯女士(美)、則已得舉行半決賽之權、

▼……混合雙打美人棄權

男女混合雙打四分之一決賽、霍淩曼(澳)與雪茄女士(比)、勝梵恩斯及馬廸夫人(棄權)(記者按、此組甚有希望、惜二人皆有大戰、故爾棄權、)柯爾與威丁斯刀夫人、以六一三、六一八、六一四、擊敗安特魯斯(紐西蘭)與史太茂斯女士(英)、馬耶(西班牙)與萊痕女士、以六一四、七一五、擊敗斯賓塞與納塞爾女士、(英)勃魯能與馬駿夫人(法)以七一五、三一六、六一三、擊敗克勞福夫婦、

▼……奧斯丁大敗日佐藤

◎溫勃爾登三十日電、奧斯汀昨日大顯身手、擊敗美國之希爾士、今日之勝佐藤、蓋意中事耳、奧氏技術精純、雖雨後球場滑潤、然終占勝利、不似佐藤之被奔也、自開始比賽以來、降雨以今日爲第一次、

▼……梵恩斯力挫克勞馥

◎溫勃爾登三十日電、溫勃爾登國際網球錦標賽、男子單打半決賽、梵恩斯(美)以六一二、六一一、六一三擊敗克勞馥(澳)奧斯汀(英)以七一五、六一二、六一一、擊敗佐藤梵奧兩人、將於星期六日(按即今日)舉行決賽、

▼……馬廸夫人牛擒「黑李」

◎又女子單打半決賽、馬廸夫人(美)以六一二、六一〇、擊敗「黑李」女士(英)、

▼……女子單打馬廸冠軍

七月一日電、溫勃爾登女子單打決賽、馬廸夫人(美)以六比三、六比一擊敗同國傑可勃女士、而獲錦標、(按一九二八、一九二九、一九三〇皆馬廸夫人冠軍、)

▼……美國雙打威風何在

男子雙打複賽、不可一世之美國雙打冠軍愛力遜及范令、竟以三比六、二比六、四比六、直落三的爲法國鮑羅脫拉及勃魯能所敗、誠怪事哉、

▼「田徑賽的民族性」一文、因稿件擁擠、明日登出、▲

◆……聲紡杯網球

本月十七開始比賽　本屆誰是老大哥

中華·愉快·鐵路·三軍?

各擁奇兵　有鼎足三分勢

優游對夏光　華光對前樂
綠燈對鐵路　愉快對中華
梅廬對飛鷹
(注)各比賽隊名之前列者爲主隊

上海中國網球聯合會錦標賽、昨午假鄧脫摩開全體大會、到各隊代表及委員等十餘人、議定本月十七日起開始作戰、並排定全部比賽秩序、茲將首幕(即十七日)秩序列左、

戰前風雲 ▲▲▲▲

此聯賽創始於熱心提倡之洪賢舫捐盃鼓勵、綿延迄今、實爲滬上華人網球賽之最悠久之一幕、歷屆參加團體、有增無減、其中人才輩出、洵冶全滬精華於一爐、淘爲成學、本屆加入者爲優盛·夏光·華光·同樂·綠燈·鐵路·愉快·中華·梅廬·飛鷹·共計十隊、論實力當推中華愉快鐵路三隊爲最勁、中華有余田光·錢耀彬·屠開元·梁德光·吳硯仁·五虎將拓土開疆、愉快有鄭兆佳·馮錫康·唐永純·馬安權·四金剛把守天門、鐵路有郭啓達·陳乃新·詹文耀·桃園三結義、烘雲托月、逆覩將來錦標之爭、頗似(三國志)魏蜀吳之三分鼎足之勢、須經九合諸侯之後、方能明瞭誰爲眞命天子也、其餘七隊、其間當亦不少優秀名手、無名英雄出山問世、屆時縱橫捭闔、身綵函當有一番大作大爲梅頌於網球界者也、

公開雙打　明日復賽

中華網球會公開雙打複賽、定於明日(星期日)午後四時半在中華網球場舉行、秩序如左、
鄭兆佳·余田光對屠開元·凌憲揚
郭啓達·彭年對馬安權·唐永純

明天足球　太平會土地

太平對土地、本定於四星期前舉行、惟以天公不美、輒於戰期陰雨、遂未償願、日來黃梅節逝、天晴氣和、雙方秣馬厲兵已久、遂復定明午四時半在中華足球場作友誼賽、逆料屆時兩雄相遇、必有一番劇戰、茲將雙方戰線、摘錄於左、

▼太平▲
陳宗綽　陳耀添　柯保康　胡智誠　陳家球　方介佛　聶致中　馬維璋　陳中光　張三多　唐智甫
預備員　費兆三　魏賴暉　陳利邦

▼土地▲
胡家珍　李鑑侯　陳錫榮　蔡瑞清　潘文安　姚兆恒　陶錫華　費永年
預備員　組根生　錢祖遜　陳鼎鄂　魏成炎　鄭賢勁

女子排球賽　智仁勇再鬬中國

今天下午四時　智仁勇球場有番花酣鬪

智仁勇女校排球隊、自經體育指導阮蘋源女士教練以來、成績蒸蒸日上、而各隊員亦勇於求教、終日苦練不已、日前曾兩度與中國體專交戰、均獲勝而歸、茲又應中國體專之約、定今日下午四時在智仁勇比賽屆時並將攝影去、茲錄智仁勇陣線如左、

第一排　張惠珠·王謙·張馨珠·徐秀鳳·
第二排　沈秉衡·江奎明·張寓珠·王欽潔·
第三排　張麗珠·胡鎮祥·胡淮祥·卓玉衡·
預備員　林君珍·羅時典·沈希瑞·李麗·

中青排球第三週　今日舉行

中青排球聯賽自開賽迄今、茲已入第三週矣、今日有比賽四組、其中以海格英華之比賽、尤有精彩、蓋該兩隊有過去數週中角戰皆捷也、茲附秩序如下、

二時　民立對太夏　裁判員陳月和
三時　海格對英華　裁判員陳月和
四時　美聯對南高　裁判員錢一勳
五時　海關對盧符　裁判員錢一勳

郵務乒乓隊　出征鎮江

上海郵務工會體育科乒乓隊前曾一度獲得全滬第一屆聯合杯冠軍、自一二八滬變以後、各項體育幾全部入於停頓狀態中、茲因戰事已消、形勢和緩、故極力設法恢復原有組織、近來鎮江省會乒乓聯合會特委鎮江兩國俱樂部代表王從周君親自來滬接洽、邀請該隊赴鎮江兩省會乒乓比賽、同時並請全國著名之無錫晉陵乒乓隊參與比賽、該隊已定乘今晨九時半京滬特快車赴鎮、茲錄郵務隊出征名單如下、陸修律·洪·徐多·劉克仁·王惠章·朱文麟·陸士洪·李華青等七人、又該隊隊員張傳凌·袁秋·沈德福·陳國泰·徐鎮嘉等因公不能出席云、

世界幣制會議

洛桑方面十三人會考慮此事

現可成爲事實

倫敦三十日電、路透社探訪外交消息之訪員、探悉世界幣制、現可成爲事實、會議將在倫敦舉行、麥唐納雖於下星期初、即將返此、但刻在洛桑方面進行此事、洛桑方面會組織一十三人之委員會、除英相外、主要本國各派代表二人、預料此委員會之考慮結果、將擴大洛桑會議範圍、使倫敦幣制會議成爲事實、(路透社)

紐約股市平疲 (美東銀公司報告)

週四紐約股市、情形與前一日相反、各股大致跌落數分、至一點、場面上買氣較盛、原因在於多種股票、本屆紅利大都無甚把握、成交仍祇六十萬股、「通用汽車」股曾繼續下跌、但收盤時始稍堅、攸愛斯鋼股、擁護者頗多、已能抵抗壓力、據紐約來電、本星期六及下星期一、證券交易所停市、故日內將無行市、附道瓊斯指數如左、

	六月廿九日	六月卅日	上落
三十種實業	四二·六六	四二·八四	跌〇·八二
二十種鐵道	一三·五六	一三·四三	跌〇·一三
二十種公用	一七·二七	一七·〇八	跌〇·一九

今日江灣賽馬之預測

第一次(一哩)試賽賽 ㊀蒙柯 Dowoo ㊁寶司傳令那殿 Mystering Knight ㊂亦司殿衣扶 Yester Ive
第二次(七法郎)新搖會馬賽 ㊀地鮮殿殺令司 Desert Prince ㊁夫子爾色根 Futzeniao II ㊂維多利克勞司 Victoria Cross
第三次(一哩)老馬賽 ㊀勿蘭賞貝 Flander Poppy ㊁龍岑丁好司 Trotting Horse ㊂阿夫而生 Awful Sun
第四次(七法郎)新馬賽 ㊀慢來開特 Merry Kid ㊁克勞山特蒙 Crusader Mory ㊂搶稽利 Champion Ley
第五次(四分之三一哩)老馬賽 ㊀密特那阿特文丘 Midnight Adventure ㊁廣海記 Kwong Hoi Kee ㊂司比賽而腦 Special K
第六次(一哩)新搖會馬平力賽 ㊀卸飄來司夫而生 Graceful Sun
第七次(一哩四分之一)新馬平力賽 ㊀金康明殿令司 Charming Prince ㊁蜜雪 King Cotton
第八次(一哩)新馬愛字平力賽 ㊀牡丹花 Mou Tan Hua ㊁反搶卡殿 Fairy Kite ㊂慢來沙司 Merry Thought
第九次(一哩)新馬皮字平力賽 ㊀地別粗殿拉而 The Big Trial ㊁咆反雪夫華 Defensive War ㊂勿拉雷 Flash
第十次(半哩)老馬拍賣賽 ㊀格粗馬皮拉村勁 Mobelization ㊁衣克拉司泰 Eclipse Morn ㊂慢來反麥 Merry Farmer
第十一次(一哩四分之一)老搖會馬賽 ㊀格粗搶拉夫 Great Triumph ㊁混合司華而白反 Prince Walbert V ㊂及可色泡司 Just Suppose ㊃老爺而皮 Royal Bee ㊄軋伯康不納 Grand Company ㊅拉勞司刀克 Laughing Stock

大條長〇六二五

美銀開盤反跌

倫敦一日電、今日倫敦大條收盤見長、近期爲十六便士八七五、遠期爲十六便士七五、較昨日近遠期均長〇六二五、(又電)今日倫敦對紐約匯價開三元五角七分半、(國民社)
美銀十月期三十日收盤二七·七〇、一日晨開二六·九五、紐約倫敦匯價收三元五角八分七五、

北平公債市

◎北平一日電、九六賠盤零五五五、

世界油業會議

俄代表拒絕出席　擬抵制俄油

倫敦三十日電、世界油業會議、今晨在旅館內開會、會議宣佈前錫格能款會議之房間、俄代表臨時拒絕出席、預會者俱美孚公司殼牌公司及羅馬尼亞油商代表、議程範圍亦因之縮小、僅限於與羅馬尼亞之共同態度、開協定、並討論對俄油傾銷之抵制、(路透社)

洋厘再現新低價　銀拆降至四分

銅元迭見增長

洋厘昨(七月一日)依銀行半年結束期、匯市形勢澄清、銀業少有出納、早市開出市價不變、依然十厘八分八厘、再現新低價、交易二十四萬五千元、午市場情則雙沉靜、人心稀鬆、片刻即告收盤、無甚變動、匯價仍與早盤無異、成交只有十六萬九千元、江南小洋錢升七分、早午市同價六錢四分五厘、交易八千角、廣東雙毫兩市同爲六錢八分一厘七毫半、下午則升至二分半、錢拆亦跌八分二厘、較前午回升一分半、銅元迭長一千五百文、計大洋四百二十二千文、交易計共五萬九千串、(合銀一萬二千數百兩)由義泰莊代表兌出、另加洋商雷公共汽車一萬三千串、國幣一元兌銅元二千九百七十二文、角洋二百五十一文、肚水四十六文、銀拆又小二分、拆四分云、

粉市大跌小回

倘實銷不起　仍難樂觀

▲標粉　昨為麥市對小一角、本埠粉市開盤、因存麥抵補、客幫不動、廠家略有拍抬、各市爲價疲形勢轉淡、大小各廠、不若前數日之狂抛、相率壓價不出、一般交易以粉價一跌再跌、已至最低程度、更變廠商停購、抵補之心、惑加急切、……

花紗市

棉市青雲直上

昨(七月一日)紗布市場、市況良好、……

棉紗棉花市激漲

……

華商紗布交易所

麵粉交易所

雜糧交易所

美棉市價

米市

船期

▲昨日進口輪船　▲內河出口船　▲外洋各口船期

國泰大戲院
今天開映　(日)三時·五時半　(夜)九時一刻
霞飛路邁爾西愛路　電話七三七五七號
曼琳台維絲新偉構
克拉克蓋勃爾竭力合演
驚險動人的無上熱情鉅片
馬戲之花
舉凡馬戲中的玩藝無有應有盡有

卡爾登　自由之府
今天開映　(日)三時　五時半　(夜)九時一刻
英人公認足與「瑞宮艷史」相抗衡之
曠世滑稽歌舞艷情鉅片
荒唐爵士
富麗輝煌處處美術化　嬌旎風流幕幕脂粉香
担保人人滿意　即請從早蒞臨

北京大戲院
北京路貴州路口　電話九四一〇一
今天最後一天　日戲三時　五時半　夜戲九時一刻
全部感人肺腑　談無上豐世鉅片
玫瑰女士最新傑作
失足恨　又名　賴婚
小洋四角　六角　九角　日夜一律

南京大戲院
今天起每日開映　(日戲)三時　五時半　(夜戲)九時一刻
導演聖手鮑才琪氏榮譽代表作
(神童)湯密康倫(童)
史裴賽·屈塞·姬烈·榮合演偉大悲劇
兩孤雛
Tommy Conlon & Spencer Tracy in "Young America"
撫慰你傷切的懷戀

迄今彼猶康健

吳雲卿君公子玉照

江蘇太倉小孩已由嬰孩自己藥片治愈腹瀉寒熱
江蘇太倉大街春茂同帽莊東家吳君雲卿嘗稱嬰孩自己藥片大爲奇效於其令郎之肖影刊在上方其來書錄在下面以供□君之參考焉吳君書云「小兒桂生現年三歲前患腹瀉并寒熱不淸雖服各藥未見明效幸蒙鄰居席君介紹服用嬰孩自己藥片熱力乃漸退瀉亦繼止迄今彼猶康强無恙足見此藥片誠兒科神藥也」嬰孩自己藥片係由兒科專醫所配製乃是小兒食積腹痛發熱便祕嘔吐泄瀉痰厥蛔蟲以及出牙各症之特效藥家庭不可不備各藥房均有出售或向上海江西路四五一韋廉士醫生藥局購辦每瓶七角大瓶三元五角郵費免收、

嬰孩自己藥片　使我康强喜樂

電影時報

最新歌舞明星葛萊尼安傑(Garth Andre)，是雷電華公司新近的發現，因為她在演合十四位美貌明星中在百老匯，現上了銀幕，是個可愛的天才了。新片 "Doar of the Dragon"，是合寧鄧坦克利同作的。

「荒唐爵士」

所謂荒唐並不荒唐　不荒唐乃是眞荒唐　(細剛)

先來介紹「荒唐爵士」的本事罷。有一英國貴族生活的爵士，在某輪中充苦役，不齒於人，後因知其秘密，爭與爲禮。乘客中有一富翁且願妻之以女。但其女已有愛人，而爵士亦屬意於他女。富翁祇得後，將爵士軟囚，爵士乃佯狂爲孩子狀。未幾，富翁竟欲爵士與其女舉行婚禮，爵士掙扎良久而不得。迨華祇禮拜堂時，其女已與所愛行過婚禮矣。而爵士之愛人亦至，故事便這樣的結束。

本事約略說過，且來說說表情。表演最好的，自然首推Bobby Howes（即爵士）雖處處令人發笑，卻並無矯揉造作，狂悖無理之弊，然於隱名爲苦役時，仍有一種爵士的架子，則未免有被同船乘客窺其秘密之虞。其次便是富翁名(Parker)到處與劇情有統一的快感。其他或失之呆板，或失之浮滑，無足取者。

現在我不妨來說些片中的優點與劣點。在全劇的組織上看，正可以象徵着我國舊禮教下對於青年們婚姻問題。當富翁強迫爵士去行婚禮的一幕，使僕役人等將爵士按倒，穿上禮服。爵士不顧，竟像捉強盜或者說是捉逃獄的罪犯一樣，將爵士的自由，剝奪得乾乾淨淨。還有爵士甫由其愛人引至其室時，一種愉快高興的態度，會引起觀者同情。這些，我以爲都是優點！至如三張信箋，封上時豈不一讀？而寫者亦無匆忙之表情：在爵士得其愛人情書後，竟於無意中會將指環套在富翁之女的指上，亦覺於理未通。然而以滑稽的觀點去批評，則亦不失爲發笑之資料。

所謂「荒唐」爵士，以其實際上並無荒唐，正是經過來象徵事實，正是本片的主旨；亦惟世界上的事實是如此，纔是眞正荒唐！

琳蘿綠絲之最近傑作「馬戲之花」今日在國泰演。是一部完全描寫馬戲生活的影片。男主角是克拉克蓋勃合演者(美高梅公司出品)

「玫瑰花下」

(柏年)

新近在新光大戲院開演的「玫瑰花下」，在她們廣告上說：「牡丹花下做風流鬼，玫瑰花下是做甚麼？」「玫瑰花下究竟是做甚麼？」這的確是一個謎，是一個電影上的大謎，恐怕有許多觀衆看了，還是一個謎罷！還是納在悶葫蘆中。

先來說一說劇情，是說一個新聞記者，素抱時好主義，曾任波士頓報主筆，以載桌凶殺案，爲報社當局所不滿。辭職赴紐約，就任慧星報職，又復出其手段，舉行美女賽。以舞黠，被人控於法庭。時有一訪員，與記者懷恨在心，乃誘動記者妻與飛渡大西洋的飛行家偕飛。不意機飛半途，損壞蹈海。妻以記者如此恨心，整裝欲行。乃時桌上有訪員一函，乃竭力贊成記者把此主義，並自承以前過失，請他着意家庭幸福。記者至此大爲感動，乃出資在外埠買一報社，自來經營。劇情就於整裝出發之間，告了Cut。

在這樣一種故事之中，當然使我們找不出所謂玫瑰花下的意思來。而且在中國的習話上，也沒有玫瑰花下這一種名詞，我千思百想，方才給我找出一個出處來，原來女主角羅絲洛伯特，這羅絲Rose兩字，意義上即是玫瑰，也許譯者的意思，就是這樣了罷！原名本爲「出賣的誘毀」，或譯「醜聞」，意義倒是很深刻的。

此片的主旨，在寫一個記者的勇毅精神，不爲一切所屈服，所以任人誘毀，認爲醜事，均所不惜。正如他是一所誘毀的商店，大批可以出賣的。諷刺現代社會，可謂辛深日刻。而中間穿插一幕他的女人愛了別人？也正是因他過於剛毅，致有此變。襯托起來，更是愈有韻味。

全片由卻司畢克福和羅絲洛伯特合演，派特奧白林配演。卻司表演個性强幹的記者，頗合身分，但看他的一副臉兒，就知道他是怎樣不屈服於人們的人兒了。羅絲的其妻，溫柔中也帶剛毅，故其聞訪員死後，決然想走。派特的訪員，也有特長之處。總之演來十分湊合，好乖強做作之處。其中有二小演員，飾記者的子女，表演亦十分自然，年齡不過四五歲與八九歲，這實在是值得我注意的。

攝影方面，有幾幕是值得我們讚賞的，像寫報館裏的印刷，既經濟，而又能使人窺見其全部工程，這一半成績，當然應歸之於導演。又如將各地發現的事實，如火警海輪遭災，飛機失毀……邊出邊入報版，這種插法，也是很新穎的。

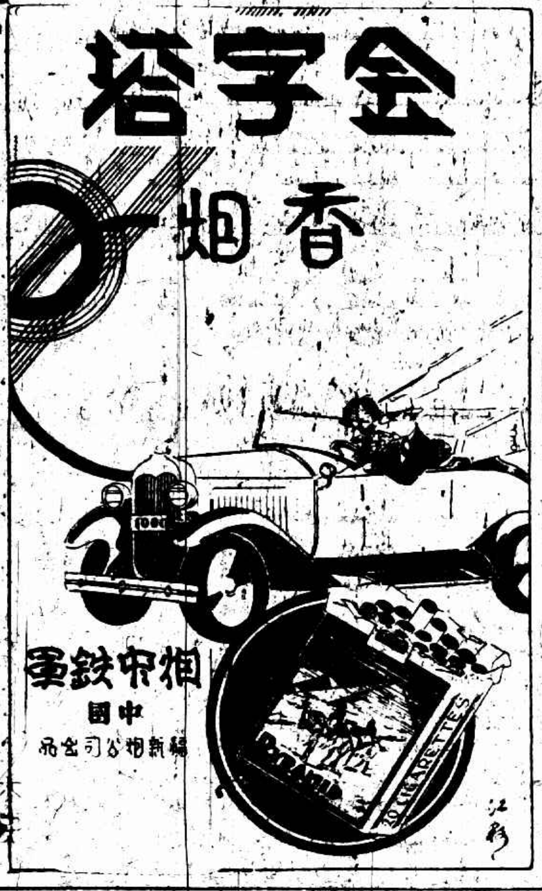

以年齡最老・說話最妙的老明星惠爾羅吉士・他的新片「老滑頭」將來滬在南京開演女主角是吉塔高伐爾(福克斯出品)

銀幕大情人

阮玲玉與金焰

阮玲玉與金焰，他倆是中國電影界銀幕上的大情人，有醉人的表情，能顛倒觀衆的心靈，這不是我在這裏亂捧，愛觀電影的，當能明白贊同。他倆有使人羨慕的地方，我們就應該注意他倆的過程，和所以能在今日享這大的盛名，使後進者知所警惕及注意。現在先談這位阮玲玉女士罷，阮玲玉最初投入明星公司，當時她不是像現在的這樣活潑摩登，好似帶着十二分鄉間的色彩，張石川是見才不舍的人物，當下就應允她加入明星爲演員，在「掛名的夫妻」一劇裏開始她銀幕的工作，鏡頭的生活。但是她雖然初上銀幕，而在片中表演爲舊禮教而犧牲的女子，絲絲入扣，因而得到十二分的盛譽。她光榮的前途，亦慢慢地展開。她就繼續在明星公司拍演了「白雲塔」「血淚碑」「洛陽橋」等劇，但沒有一次不獲得輿論界的推重。後來她就轉入大中華百合，在朱瘦菊領導下的華合組當主角，又主演了「銀幕之花」「珍珠冠」「刦後孤鴻」「情慾寶鑑」等劇。後大中華百合因故停頓，她就加入民新，恰巧影劇大王羅明佑開辦聯華，民新就首先加入，阮女士遂主演了處女作「故都春夢」，一時譽滿全國。聯華之有今日，實賴「故都春夢」一片之造成。而該片之所以能轟動一時，阮女士之功，不可埋沒。後來她就主演了「戀愛與義務」「一剪梅」等劇，總是萬人空巷，萬相爭觀，她的芳名也就全國皆知了。

×××

金焰他是南國劇社的社員，最初加入民新公司，也擔任過所謂「風流劍客」裏的包火頭將軍。後轉入大中華百合，但仍不在藝術的立場上演劇，又演了輒以模特兒號召的「馬戲女」。既而他重入民新，民新又加入聯華，他就與阮玲玉合演「野草閒花」。此片開映後，營業的收入雖不能及「故都春夢」那樣的普及，但得着智識階級十二分的擁護重視，金焰也就漸漸的進入明亮的前程。慢慢地伸展藝術的手腕，其後在「戀愛與義務」「一剪梅」裏飾李祖義，胡倫廷，他的藝術漸漸地突飛猛晉。以及他最近主演的「野玫瑰」，評劇家又一致推重。所以他這次在無錫能受着這樣盛大熱狂的歡迎，他眞是幸運的產牛兒，所以他的前程，將更放光明，可預料的。他倆自從「桃花泣血記」以來，已許久未曾合演，在「人道」裏阮玲玉忽有表示劇中人與個性不合，未曾加入。所以愛觀他倆的作品，誠望眼欲穿。現在有好消息了，就是在「續故都春夢」，他倆又將合作，那麼全國影迷，又要如癡如醉了。

×××

他倆得享今日盛名，非偶然的。完全在他們肯拚命地研究，與繼續不斷的努力。所以後進者欲享盛名於他日，必須今日努力呀(卻酬)

新光演之「玫瑰花下」……Mr Jane

(圖乃歌舞明星……立近影)

愛的突變

許欽文

樣過去麼？我必竭力設法，盡我底力量挽救方月底過失。我實可自己吃苦，犧牲也可以，我決不能眼看得方月走錯了路！……方月呀！你應該趕緊覺悟了，爲着我，爲着你自己！……爲着方月，爲着我自己，我必須竭力設法去挽救我們底過失！」

方月也有相當的話在她底日記簿上寫着，「石羽眞地太不瞭解我了，使得我無法促她覺悟。我是何等希望她能速速覺悟，我重視她底前途一向比自己底前途還要緊。但是，天呀！她近來不知道究竟爲着什麼，對於我好像已經有了許多層的隔膜，這是何等可以痛心的事呀！……現在的石羽這樣不瞭解我，實在使得我太爲難，做人也太乏生趣了。我底同有的石羽哪裏去了呢？天呀，賜給我力量，使得我能够促醒石羽罷！」

在方月，覺得懷念中固有的石羽已經失卻，目前的石羽，變成了不瞭解的，可怕的，卻脫不了關係的仇敵；在石羽，同樣也失卻了懷念中的固有的方月，目前的方月只是使得她爲難，因爲困很得可怕，卻依然脫不了關係。她們爲想挽回過去的石羽和方月，石羽曾經寫過很良的信給方月，方月回答石羽，爲着表示熱誠，有一次是用針在手指上刺出血來塗寫的。

無論寫得怎樣熱誠懇切，有了意見不當面直接表示，要用文字來傳達，這在寫的人固然總是有了隔膜的表示，在接受的人也總是個難堪的刺激，無論寫得怎樣婉轉，總以爲是責難的。於是，石羽在看不見方月的時候，總以爲方月不是在同別人議論她底不是，就是在寫責難她的信了。方月對於石羽也一樣。神經過敏了的石羽

電影與教育

在這經濟恐慌的我國，教育落伍的我國，當此千鈞一髮的時候，我們非極力去提倡電影不可。因爲電影給與人們的印象，是最深刻的，也是最不易忘記的，所以電影的教育力量，恐怕比學校中所收到的效果還大些，故要提倡教育，普及教育，定要借重影片才能美滿。

如今我們已知道國產片之所以不發達的原因很多，但還有一個原因卻很少人去注意，便是幾家較大的戲院，不大開映國產片，唯外片是映，以致金錢的外溢，爲數已頗可觀，而成了今日不可收拾之中國電影界。

說來眞痛心，我國電影的落伍，整個的可以代表教育的落伍。幾家影片公司，爲了要迎合觀衆心理，所以也不去顧到教育的才料，以求賺錢，不要求自己的私利呀！可愛的影界同志，一起奮起來吧！願你們去領導民衆吧，

◇◇◇

今天電影節目(三)

戲院	片名	主演	票價	時間
國泰	馬戲之花	[illegible]	[illegible]	[illegible]
光陸	紅樓艷史	希佛萊 麥唐納	[illegible]	[illegible]
南京	兩孤雛	[illegible]	[illegible]	[illegible]
卡爾登	荒唐爵士	[illegible]	[illegible]	[illegible]
新光	玫瑰花下	卻司 畢克福	[illegible]	[illegible]
花園	紅樓艷史	希佛萊 麥唐納	[illegible]	[illegible]
夏令(克麼)	義妹		[illegible]	[illegible]
巴黎	車刦案	[illegible]	[illegible]	[illegible]
北京	失足恨	[illegible]	[illegible]	[illegible]
中央	桃花湖		[illegible]	[illegible]
威利	遺行記	[illegible]	[illegible]	[illegible]
光華	野玫瑰	王人美 金焰	[illegible]	[illegible]
黃金	優哉遊者		[illegible]	[illegible]
新中央	銀星幸運	明星片	[illegible]	[illegible]
恩派亞	愛慾之爭		[illegible]	[illegible]
百老滙	靈與肉		[illegible]	[illegible]
九星	年新	世界	[illegible]	[illegible]
明星	頑天頑地	[illegible]	[illegible]	[illegible]
浙江	紅髮女郎	克萊拉鮑	[illegible]	[illegible]
卡德	爲夫難	[illegible]	[illegible]	[illegible]
奧飛姆	上海戰史		[illegible]	[illegible]
山西	南國之春	陳燕燕 高占非	[illegible]	[illegible]
虹口	體育博士	[illegible]	[illegible]	[illegible]
東南	芸蘭姑娘	陳玉梅	[illegible]	[illegible]
萬國	白衣黨		[illegible]	[illegible]
福安	魔術大會		[illegible]	[illegible]
東海	鐵骨蘭心	[illegible]	[illegible]	[illegible]
共和	荒江女俠		[illegible]	[illegible]
中華	落霞孤鶩	明星片	[illegible]	[illegible]
閘北	荒江女俠		[illegible]	[illegible]
天堂	歌場春色	天一片	[illegible]	[illegible]
◘南京				
首都	戰史	聯華片	[illegible]	[illegible]
國民	女侍者	[illegible]	[illegible]	[illegible]
世界	便宜爹爹		[illegible]	[illegible]
大光明	心痛	[illegible]	[illegible]	[illegible]
南京	血戰史	[illegible]	[illegible]	[illegible]
明星	蜘蛛黨		[illegible]	[illegible]
中央	茶花女		[illegible]	[illegible]
新光	第十六集火燒紅蓮寺	明星公司	[illegible]	[illegible]
◘杭州				
杭州影戲院	古城飛	[illegible]	[illegible]	[illegible]
西湖大禮堂	野玫瑰	王人美 金焰	[illegible]	[illegible]
大世界	可憐的閨女	聯華公司	[illegible]	[illegible]
◘無錫				
中南	兩過天青	天一片	[illegible]	[illegible]
光明	九龍山		[illegible]	[illegible]
無錫	慾義之道		[illegible]	[illegible]
新光	兩大天王		[illegible]	[illegible]
◘蘇州				
樂羣社	五千元	[illegible]	[illegible]	[illegible]
東方	歌場春色	天一片	[illegible]	[illegible]
青年會	捷足先登	羅克	[illegible]	[illegible]
大光明	海外鵑魂	金焰 紫羅蘭	[illegible]	[illegible]
公園	海外鵑魂	金焰 紫羅蘭	[illegible]	[illegible]
光華	舞女血		[illegible]	[illegible]
南	荒江女俠	徐琴芳	[illegible]	[illegible]

馬占山到慶城

黑軍集合向綏化呼蘭進攻

榆樹馮占海力抗日軍激戰不退

◎哈爾濱一日電、馬占山二十九日至慶城、謀向綏化呼蘭反攻、

◎哈爾濱一日電、慶城附近集有黑軍大隊、林甸集有黑軍孫德潤指揮之步騎兵二千、

◎哈爾濱一日電、反滿軍三百名、今日在呼海鐵路綏化西三哩襲擊、（路透社）

◎哈爾濱一日電、榆樹東南新立屯、三十日在激烈戰鬥中、吉自衛軍馮占海督各部力戰不退、日軍中村船橋兩部環攻、飛機投彈無效、三十日日軍增調村井部隊往定東、聯絡僞軍總攻、

行政院決議

丁超代理吉林省政府主席

李杜代理東北邊防駐吉副司令長官

馮占海王德林均任警備司令

◎南京一日電、行政院一日議決案、一、任命李杜代理東北邊防駐吉副司令長官、丁超代理吉林省政府主席、二、任命馮占海爲哈綏警備司令、王德林爲寧安警備司令、均受副司令長官節制指揮、

蕪湖水已上岸

較上年同日高出尺餘

內河輪一律停班

◎蕪湖一日電、江水續漲四寸、海關水標爲二丈五尺四寸、較去年今日高出尺餘、臨江灘已上水、貧民紛紛遷避、河南岸臨河街道被水浸沒、已不能通行、合肥等內河小輪、一日一律停班、兗衛圩隄、

羅田復陷

◎漢口一日電通電、鄂省東部羅田縣、二十八日復被匪紀助攻陷、該縣縣長方殿甲、昨晚七時到漢、即赴綏靖公署請派援軍、

上海市長吳鐵城夫婦（中）（上圖）昨日下午五時在海格路私邸舉行園會・歡迎駐日公使蔣作賓夫婦（上圖左）駐英公使郭泰祺（上圖右）夫婦・到者有劉湛恩・殷汝耕・温應星・梁仁傑・應時・王曉籟・王景歧・顏治輸・・真禮登・杜月笙・郭德華等男女百餘人・款客茶點・并有公安局樂隊奏樂・由吳市長夫婦殷勤招待・七時許始盡歡而散（王開）

適中被圍

◎廈門一日電、十九路六十師尚在澄碼、粵黃任寰師又自永定撤大甫、羅炳輝自汀率萬餘會龍永土共兩路攻適中、民團應戰、二十七日午、漳適電話不通、三十日和溪來人稱、適中已陷包圍中、

含山克復

◎南京一日電、政府軍克復六安後、今日又克復含山、現正包圍匪巢所在之和州、豫料該城旦夕可下、（路透社）

陳銘樞給假三月

黃紹雄兼代交長

◎南京一日電、汪院長電陳銘樞云、陳部長眞如兄勛鑒、前據辭呈、情詞懇切、當經院議、國難方殷、端賴長才、同心匡濟、未容高蹈、致失臂助、乃挽留再四、尊意未回、良用招悵、本日院議暫行准假三個月、假期之內、由季寬部長兼代、敬望勉抑謙懷、稍事休養、仍荷艱鉅、以慰衆望、是所切禱、行政院長汪兆銘一日印

◎南京一日電、行政院一日會議、決議、㈠交通部長陳銘樞呈請辭職、情詞懇切、准給假三個月休養、辭職應毋庸議、㈡交通部長陳銘樞給假期內、由內政部長黃紹雄兼代部長、

◎南京一日電、汪精衛陳銘樞即將出洋、特派褚民誼赴滬挽留、並請在國內休養、准其請假三月、不必遠涉重洋、又行政院決議任黃紹雄代理交通部長、實定四日到部就職、陳令本部秘書處辦理結束、

中山艦已赴廈

十餘小艦被繳械

◎香港一日電、中山艦廿九日晨確已由港赴廈、尚未開行前、將泊於港海十餘小艦槍枝一律繳去、離船各員兵因不願赴廈、一日乘慶元輪回瓊、

◎香港一日電、三十日黃光銳派第一隊四機出發偵察、據報、各艦逃匿無蹤、一日僅派兩偵察機出發、仍未得確實蹤跡、

蔡廷鍇赴東莞

◎香港一日電、蔡廷鍇一日晨十時許赴商會等三團體歡宴、未席散即去、午偕譚啓秀蔣桂清香翰屏乘南强艦赴東莞謁蔣光鼐、二日晨返省、

◎香港一日電、三十日夕六時、八大機關公宴蔡廷鍇於省府、九時席散後、蕭佛成邀蔡廷鍇陳濟棠李宗仁鄧澤如鄒魯偕往陳濟棠宅密談、至十二時始散、聞蕭等欲請蔡相與切實合作、擴大西南勢力範圍、餉械不足、由粵供給、蔡以有不參內戰宣言、請予考慮、

孫科未離港

◎香港一日電、孫科未成行、仍擬從事調解海軍事件、

馮祝萬等來滬

◎香港一日電、馮祝萬李民欣一日乘日后輪赴滬謁李濟深、

汪精衛等來滬

◎南京一日電、汪精衛何應欽李濟深曾仲鳴褚民誼一日夜車赴滬、

中大學生限三日離校

夜深拘捕與毆段案有關之學生多人

學生請救濟　教授請澈查

◆衛戍部拘捕學生◆

南京一日電、政府將採嚴峻辦法以處置暴動學生、今晨午夜甫過、衛戍司令部派武裝兵士入中大宿舍、拘獲與毆打段教次案有關之學生多人、被拘者皆護校運動委員、現拘禁於衛戍部、人數與姓氏、皆未宣布、今晨朱家驊發出命令、着中大學生儘三日內全體離校、以待改組、違者嚴懲、聞全體教員、皆已免職、（路透社）

◆段錫朋佈告解散◆

南京一日電、中大代理校長段錫朋佈告、謂奉行政院決議解散中大案、應遵令分別辦理、限學生於三日內離校、聽候甄別、

◆教授會請予澈查◆

一日中大教授會開會、由丁嗣賢主席、議決㈠政府明令解散中大、教授等準備離校、在未離校前、須由賑災會發給水災捐正式收據、並須由政府負責履行聘約、發放薪俸、㈡對少數學生毆段、正深詫異、乃朱部長發表談話、竟指教授等操縱、實屬侮辱教授人格、應請政府派公正大員澈查、倘非事實、誣陷者應反坐、㈢請政府派公正大員澈查朱前校長吞蝕水災賑款、㈣上項決議、分發廣告發表、㈤推張士一等十人執行案、

◆朱家驊辭意未銷◆

朱教長以中大毆段案曾呈院引咎辭職、現以中英庚款董事會在滬開會、一日乘車赴滬出席、對辭意仍未打銷、

◆二千學生請救濟◆

中大全體學生二千餘人、以段代校長佈告限各學生於三日內離校、特呈行政院、對此次未參加學生加以救濟、又向各界發緊急宣言、謂此次毆段事件、僅三五人所爲、不能使二千餘同學同負此責而受解散、

◆畢業同學發宣言◆

南高東大中大畢業同學會、今日發表宣言、望政府顧念國事艱難、造就人才之不易、對於母校少數同學、因一時憤激發生不幸事件、希予以原諒、收回成命、另謀妥善辦法、

◆肇事學生送法院◆

◎南京一日電、執行解散中大命令事、決由教部及段代校長負責處理、並不另組整理委員會、據朱家驊談、處理中大工作分兩步、一、執行解散、二、着手整理、舉行甄別、三十日下午、該校奉教部正式解散令、以段名義通告全體學生、限三日離校、聽候甄別、警備部奉院令、對毆段學生依法嚴辦、三十日會同警廳於下午五時夜十二時兩度至中大學生宿舍、傳肇事學生王志

青島大學解散

教員重行聘任　學生重行甄別

◎南京一日電、行政院一日會議、教育部朱部長提案、據青大校長楊振聲呈、以該校學則規定學生全年學程有三種科目不及格或必修科目有二種不及格者、令其退學、該校學生藉反對實行、竟至組織鐵爭裁制團、實行罷課罷考、以致學校秩序無法維持、校務計劃無由進行、請准辭職等情、究應如何處理之處、敬請公決案、決議青島大學校長楊振聲呈請辭職、應毋庸議、該校學生反對實行學則、竟至組織鐵爭裁制團、實行罷課罷考、實屬學紀蕩然、應即解散、聽候整理、所有教職員重行聘任、學生重行甄別、

迷戀女性之蒙面盜

西子湖邊　出沒

黃紹雄夫人　遭刧

繼以烟霞洞四香客

供爲少校教官

（杭州訊）西湖自黃龍洞臥龍橋兩處發現盜刧後、沿湖盜案叢生、前月間內政部長黃紹雄夫人來杭、在龍井游玩、亦爲一蒙面盜刧去現洋三百餘元、此案迄未緝獲、詎天網恢恢、此蒙面盜竟於前日在烟霞洞行刧香客洋廿餘元、竟遭擒獲、昨日在戒嚴司令部會審、玆將前後情形、節誌如下、

少校教官　該犯名鄭重、二十七歲、廣東人、爲參謀本部學員、航空軍校少校教官、寓航空校附近、恒宿於西湖邊之西湖飯店、舉止闊綽、自在杭任教後、識一前曾在惠興女校讀書之鎮江某姓女郎、日夕偕游於西湖山水間、揮霍殊豪、致入不敷出、且無以應付該女郎之丁娘十索、不得已乃操此無本生涯、

得利再往　鄭既蓄意行刧、乃備西湖地圖一張、作爲經營研究、攜木殼槍、日遨行於山巔水涯、前次黃紹雄夫人偕女友及一男戚游西湖龍井時、爲鄭所見、乃以手帕包裹眼部以下面頰、出而行刧、當爲刧去鈔洋三百餘元而遁、近已揮霍告罄、乃復於前日往烟霞洞、遇游客四人即施故技、用手帕蒙面、果被刧去二十餘元、以錢財不多、漫不在意、倘徉下山、

被捕經過　當四客被刧後、即回頭下山、報告警局、警局以此次行刧、仍爲蒙面之盜人、是以認定此盜當與刧黃妻者同爲一人、即在該山搜巡、果獲該人、雖蒙面布已去、然身裁長短與態度一切、均經事主認明相同、遂將該盜拘捕、呈送公安局轉解省會戒嚴司令部、

女郎照片　鄭既被獲、當搜出原贓五元鈔票四張、並小洋數角、另有參謀本部學員符號一張、航空學校少校教官符號一張、西湖地圖一幅、軍政部槍照一張、木殼槍一枝、子彈四顆、另有少女照片一張、聞即係此次迷戀之鎮江女郎、

軍警會審　前日下午三時、保安處長兼戒嚴司令邕鳴濤、航空學校校長毛邦初、省會公安局長何雲、戒嚴司令部軍法處長周心萬會同在保安處第四科審訊、法庭採會議式、坐定後、即提鄭出訊、鄭立大菜桌下端、仍衣軍服、態度從容、問官則分三面坐於大菜桌上訊問、因係屬預審、關防頗爲嚴密、

漸吐實情　當訊問時、鄭初則狡賴、後反覆審訊、始漸吐實、直審至晚七時始畢、發押軍人監獄、據聞鄭對此案及黃妻被刧案已承認、謂實係迷於女性、致出此下策、言時並深恨此女友、末謂女人究是禍水、我如不戀於女色、决不出此下策、致自罹法網云云、聞此案將待再度審問後、方可判決云

滿洲里關員　被日警拘捕

大連關英人秘書被監視

派遣僞員到海關佔據　對不奉僞命者施壓迫

◎哈爾濱一日電、海關情形如舊、三十日仍江沿驗關處辦公、其他關所無一人、舊關員均避居稅務司溥德宅、求免危險、

◎大連三十日電、上海總稅務司梅樂和、三十日晨密電英人秘書波得、命將關稅餘款急送上海、「滿洲國當局」監視波得行動、（日聯社）

◎哈爾濱一日電、滿洲海關問題今日有驚人之發展、滿洲里之海關職員現被拘迫令在「滿洲國」官員下服務、此舉其出於日警察、抑滿警察、電內未述明、惟該處海關職員昨日既爲日警察包圍、則今日從事拘捕者、大約亦爲若輩、哈爾濱海關之中俄職員數人、前經開除者、今日均由「滿洲國」當局復職、以代忠於中國海關不肯爲「滿洲國」服務之職員、（路透社）

◎哈爾濱一日電、六月二十八日滿洲里關爲「滿洲國」當道所佔奪、該關僅有一華人幇辦、當爲日人警察所拘、解至哈埠、今日抵此、猶在拘禁中、哈埠稅關共有職員二百二十人、但現僅有華人職員六人服務、餘則藏匿、來信「滿洲國」將任南滿路碼頭股主任加藤爲哈爾濱稅務司、（路透社）

◎哈爾濱三十日電、江沿驗關所關員、二十九日續有一部被迫復職、該所由日顧問加藤支配、照常辦事、總關二十九日去有僞國派遣之關員數人、但未辦公、警察監視照舊、

◎長春三十日電、「滿洲國外交次長」大橋（日人）、在大連努力接收海關問題、本日下午一時返此、即開重要會議、（日聯社）

◎華盛頓三十日電、美國務院今日發表關於滿洲僞邦攫奪大連稅關事、美國駐日大使葛霖、曾向日外務省表示意見、此項交涉、係根據中日條約中關於大連稅關日本應負之義務、及庚子賠款美國部份、大連稅關亦在担保之列而發、據此間所聞、日政府曾答稱、渠亦欲維持中國稅關之完整、將研究此事云云、（國民社）

英美向日表示

大連稅關　日應負協定義務

◎倫敦一日電、外部次官艾登今日在下院答某議員關於大連關之問話、謂英政府已向日政府表示意思、希望日政府不致容許破壞一九〇七年東三省稅關協定之任何舉動、以免妨及外人在海關事務上之利益、或愈增東三省爭執解決之糾紛云、（路透社）

政府並未接調解辦法

◎南京一日電、外部息、關於大連海關問題、前傳日本政府已向中國提出折衷辦法三項、並稱中國政府已願接受、玆據外交界負責人員談話、極力否認、並稱、中國政府並未接得日本政府之所謂折衷辦法、更何來願意接受、

◎東京一日電、外務省已命長春日領事照會「滿洲國」當局、謂日本調停海關問題之計畫、乃爲最後的、不能有何更動、「滿洲國」宜加接受、如予拒絕、將蒙不利云、其計畫如下、㈠「滿洲國」當局得管理滿洲各海關、惟大連除外、大連海關仍歸中國管理、俾清其外債義務、㈡如大連海關收入不足應付外債義務、應由長春當局撥款給南京、以彌補所短之數、㈢大連稅務司福本復職、（路透社）

中俄重要會談

王曾思與俄東方部主任

交換訂約與復交意見

◎莫斯科三十日電、中國代表王曾思、昨與蘇俄外交委員會東方部主任柯思洛夫斯基會見、談及中蘇邦交關係、王代表傳達中國政府之意、爲締結一不侵犯條約、及恢復二國間之常態關係、雙方已將意見交換、（塔斯社）

◎莫斯科三十日電、蘇維埃政府外交委員會遠東局長郭資諾夫斯基、與駐俄中國外交代表王曾思參事官、於昨夜會見、會談內容、不外中俄復交問題及締結中俄互不侵犯協定、彼此交涉、似有相當進展、莫斯科及南京兩政府之意見、最近已漸次接近、據一般有力之觀察、中俄會議必於最近之將來、收相當之効果、（電通社）

要聞　年輕識淺　不察彼居心如何

終身大恨

幼子之死　雖奇　被控罪名非一端

只有求法律來解決

最後一著

寓居克能海路邱宅里一七九號之紹興人樊嵩濤、向在鐵路任事、近被松江婦人樊吳氏（廿二歲）延伍澄宇律師具狀向第一特區法院自訴、指控誘姦遺棄並致傷害等情、其訴狀略謂自訴人於前年來滬習助產女工、寄寓愛多亞路五福里邱姓、被告與邱姓相識、時來勾引、其時原告年僅十九、

◆◆◆致被誘奸◆◆◆　遂在邱宅租賃一餘屋、住約兩月、由被告另租北火車站華安坊五十二號房屋、至去年廢歷八月廿一生一男、被告爲之取名樊濤、彌月致慶、至十月初一復遷至克能海路、惟遷入時被告有姘婦張氏同居、原告大爲不悅、當向詰問、其時適原告之姊沈吳氏到申、並柬邀親友於杭州飯店爲小兒、亦催被告舉行婚禮、據被告稱子已生了、不必多此一舉、原告以木已成舟、無可奈何、從此

◆◆◆感情破裂◆◆◆　去年十二月初六樊濤起病不數日即死、對於張氏不無嫌疑、原告痛子情深、因與張氏時起齟齬、六月十七被告竟幫同張氏將原告凶毆、復於舊歷五月初二勒令原告簽脫離字據、請給與二百元作了、原告不願、詎被告竟於十二日將原告毆傷、並遂之出外、當即奔告律師、轉報匯司捕房、送往同仁醫院驗傷、並囑赴法院起訴、如此情形、被告實始乃誘奸未滿二十歲女子、誤信有夫妻關係、樂爲其繼續奸淫、而生子樊濤、與張氏同居、病不數日而死、實有

◆◆◆殺人嫌疑◆◆◆　被告於幼子死後、謂爲其打死、是已觸犯刑法二五七條誘奸及二四四條騙婚三百十條遺棄並與張氏共同犯刑法二八二條殺人罪二九三條傷害罪、請依法治罪、關於附帶民訴部份、應令賠償每月四十元計至六十歲止生活費一萬九千二百元、及因原告生子反被遺棄虐待毆傷精神上受極大痛苦、應一次給予撫慰費洋四千元、法院據狀、准詞飭傳、於前日下午由馮世德推事蒞刑二庭集訊、原告偕伍律師到庭、由樊吳氏供述以上情形、被告不到、委代理律師具函到庭、請被告現不在滬、請求延期、馮推事論准候再行定期傳訊、

丈夫營業失敗　來日大難

婦人悲憤　懸樑自盡

城內女胭脂會家衖寶成新里二十一號蘇州人陳再時、向營小販、近年因生活程度日高、致所得不敷一家溫飽、最近陳售貨冷淡、獲利甚薄、且營業又爲適當地段致本錢虧折殆盡、家中斷炊、伊妻陳秦氏、（三十三歲）以如此苦情、將來不知如何結果、因於前晚在房中自縊身死、陳無力棺殮、當由慈善者代殮、但該管二區二所以事關人命、故飭二十二舖地甲投地方法院報驗請求免驗、

簡直是笑話　說是正式結婚　姘頭

少婦受繁華之薰陶　逐至區要懲責的丈夫

寗波人何阿玉、三十歲、向居原籍、民國十七年間憑媒聘娶陳阿菊爲室、當時阿菊年僅十六、過門後感情頗洽、兩載之後、何攜妻來申、賃居小南門外篾竹街三十八號、詎不久阿菊受上海繁華之薰陶、截髮時裝、竟一變而爲摩登少婦、遂嫌夫粗魯、且因年事亦相差太遠、夫婦愛情日現裂痕、上月間該氏竟乘夫不備、潛逃無踪、何曾四處招尋、音信杳然、直至前日始在法租界嵩山路附近將其尋獲、挈領回家、昨日阿菊抵死不從、何因而大憤、即將其扭赴一區總署、訴陳前情、訊據阿菊供、二十歲、阿玉係屬姘夫、並非結髮夫妻、我因他性情凶暴、種種虐待不堪忍受、現在欲帶我回鄉、實不願去等語、當詰其與何結過婚否、據稱在十六歲那年結過婚的、然其時我尚年幼、不知我與他還是夫妻、還是姘頭、當再詰其曾經見過結婚的姘頭麼、阿菊頓然塞語、當飭備文解局訊究、

騙婚　女畫家　提起自訴

請究富商郭魯滿及關係一人

富商郭永潤之子魯滿、卅九歲、於民元娶妻韓月玲、嗣情漸淡、曾再與十惠關及寨來實先後結婚、又因王離棄死、再娶邑廟女畫家徐稚青、致被韓月玲忽訴郭重婚、徐稚青知悔相將於一特院、曾一度傳訊、各情已誌本報、惟徐稚青本人實係受人騙婚、故於前日延請陳霆銳律師、投狀法院起訴、

原狀略稱　自訴人一介女子、略通文墨、向處深閨、於民十四年、由第一被告郭魯滿、委人前來作媒、以老母作主、初未知悉、既文定、始聞人言魯滿有妻、故即向媒人邢春華聲明廢約、嗣第二第三被告韓梅生胡妙生、一爲韓月玲之胞弟、一爲韓氏之妹倩、絕對担保已與月玲離絕、自訴人始深信不疑、於本年五月廿九、始行結婚、翌日登報敬謝來賓、第一被告韓月玲之父、亦登報否認其女已被離棄、自訴人始明眞相、恍然大悟、故即歸母家、以示決絕、後接到韓氏控告自訴人情知相婚案傳單、所有各被告串騙婚姻、至此而大白、爲此寃抑難伸、狀請鈞院飭傳被告等到案詳鞫、此中秘密、不難水落石出云、

◈◈◈◈

當局嚴緝匪犯拘獲八名　投函嚇詐　一無所獲

尙有四犯被兎脫

舊日允承謄寫信

市公安局二區警署派駐偵緝隊領班韓瑞生等於前昨兩日拘獲嚇詐匪八名及婦人一名、脅與六月廿九日高昌廟路一三五號李炳儀家刦案有關、一併帶區訊問、玆將各犯姓名供詞錄下、董錫山供稱、四十二歲、阜寗人、今天由日暉港來此探望女兒、不知李家被盜之事、陳德瓔供、強盜的事、我眞不知道、惟李炳儀家前曾接到嚇詐信數封、略知其事、有一名陳德左者係李之夥計、適同一名老袁者在公司隔壁陳德友家裏叙商量寫恐嚇信、向李嚇詐銀洋、老袁的地方陳德文或能知道、陳德文供、與陳德左在一家、先前聽說有姓袁的與陳德左等寫信嚇詐老班、（即李炳儀）老袁住址不明、陳德瓔續供陳必與住址、故即拘獲、你知道老袁在剪刀橋三星里四號樓上、老袁供、名蔣自元、又名佩蘭、人家叫我老元、並非姓袁、大約在陰歷三月初、有個陳五到我家內說起有一筆生意幫幫忙、我說甚麼生意、他說寫信、我說這又何難、他就說該處文昌廟廠後一三七號內有幾個人名陳德左陳文卿等、大家說起由我寫信、恐嚇李炳儀・李貴陞・張貴福等三家、李貴陞家去了三封信、許得五十元、李炳儀家亦去了三封信、沒有得錢、張貴福家亦沒有解決等語、當經張區長令蔣自元書寫數字、核與恐嚇信筆跡相符、旋蔣續供陳五住公共租界楊樹浦普安坊十五號、陳文卿住日暉港草棚內云云、即經張區長派韓領班帶同該犯馳往楊樹浦會同該管捕房前往陳五家、詎陳已聞風逃避、又經該探回至日暉港往拘陳文卿、亦已聞風逃逸、故仍將該犯帶區研訊、對於李炳儀家盜刦一案、不肯承認、惟恐嚇信供認不諱、當經張區長備文申解市公安局第三科收訊、

滬太路發現　無照轎車　綁票？

十餘天前駛來　婦人目睹

黑暗中　抱出一小孩

前日下午四時許、閘北四區公安局偵緝隊、據報滬太路趙家花園西首荒田間、發現無照轎式新汽車一輛、當經吳區長派探會同該處彭浦保衛團第二隊第一分防所排長施顯馥前往、果見上項車輛斜置荒田內、旋詢據就近草棚中人稱、是項汽車係十餘天前晚間八時餘有人駛至該處、並在車中抱出一小孩、因在晚間、故不知男女云云、該探等當即回稟區長、飭司機前往將車輛駛回、暫停共和路公安局滬北辦事處、一面偵査是案眞相、

陶器商人回鄉一覺　贓證已發現

不怕房東再發覺

宜興人耿左臣、在閘北譚子灣九三號開設陶器店、專做洋莊定燒仿古陶器、生涯不惡、自滬戰發生後、耿率全家回籍避難、所有店內貨物託房東照料、豈料房東汪天祺竟擅將耿店內陶器裝去兩船、價值頗鉅、迨耿返滬向房東理論、竟誘稱不知爲誰偷去、耿曾向地方法院控告、因無佐證、迄未解決、日前午後耿左臣途經大境路瞥見趙蘭亭及胡王氏所開舊貨店內陳列瓷定燒仿古陶器花瓶兩個及花盆等物、認爲已物、當向胡王氏詰詢從何處收來、據稱係胞弟王子明之友汪天祺寄存託售、而趙蘭亭則稱係從門口收下來的、彼有三十六只、我恐無銷路、祇收買兩只、經耿左臣將趙蘭亭胡王氏王子明一併扭交二區一分所、控被告等收買贓物、要求懲辦、判解法院訊辦、

收買贓物一　隱事發作

人力車公司　頭目被拘

車夫呂如桂、專在馬路中串竊黃包車（俗呼癟黃牛）爲業、致一般拉車之苦力、受害非淺、現經公共租界老閘捕房包探將呂拘獲、供出所有車輛銷售與法租界鐵卿蒙路一百十五號門牌黃包車公司頭目花金標處、捕頭據供、立飭包探投法捕房協探王茂卿協同前往將花拘獲、昨解第二特院訊、先由捕房律師陳明案情、聲請英捕房包探到案證明、查得呂如桂共竊黃包車有數十輛之多、應請准將花金標移提歸案訊辦、詰之花供詞支吾、推事諭准予將被告交來探帶去、歸案訊辦、

三處破獲　煙　賭　男女九名　拘究

嘉興路捕房華探日前［illegible］昨日下午協同西探在東有恆路一百九［illegible］

上販通州人王連寶、昨日上午十時、身藏大批嗎片、意圖帶往他處販賣、行至其昌棧碼頭某號船時、被捕查見、抄出嗎片五十七兩、一併帶入捕房、押候解究、

住閘北惟興里八十八號之楊錫江氏、私設煙具供人吸食、昨被警探長陸根生查悉、往將氏及吸煙之周文德顧子仁等連同煙具一併帶入捕房、押候解究、

［illegible］十四號屋內破獲賭窟、［illegible］一併帶入捕房、押候解究、

黃汽車　◇◇◇◇◇　司機朱掌根　命恐不保

送至醫院　稱同遭難

衝上街沿　車身全毀

滿石路黃汽車公司司機本地人朱掌根、昨午駕租界照會一二〇一二號汽車、載客往徐家匯、路途經過福開森路白賽仲路相近、突有一車自北面出、時朱正開足速率、由南疾馳而來、轉正避讓不及、奈一不留意、車頭衝向街上、撞於路旁之大樹上、車身全毀、朱跌出車外丈餘、頭破血流、奄奄一息、而同時汽車中之汽油四溢、當火燒燬、旋經該處救火會驅車趕至灌息、並將傷人送辛濟醫院療治、聞創甚重、恐有性命之虞、

事主不怕死

黃浦灘有力捉用器　盜勢非小　兩人被獲

瀏河東南二里許之陸家宅、陸阿榮家、前晚忽來盜匪四人、破籬而入、阿榮驚悉、即由牀大呼、而阿榮［illegible］力無甚大、但阿榮［illegible］、現均送醫院療治、捕獲之匪現由保衛團解太倉縣政府訊辦、

養子不教　吃老苦

得免力砍

住閘北通濟路西草房內之鹽城人邱連三、五十四歲、妻已故、祇生一子名大發、二十四歲、性頗凶悍、時與父爭吵、近來失業、經濟更窘、昨向父索錢未遂、揮刀亂砍、邱駭極、逃出門外、大呼救命、而其子又追出扭住、拳足交加、幸被該處崗警瞥見、一併拘往該管四區二所候詢、

胡家木橋破獲　大賭窟

拘獲百餘人　解送法院

市公安局偵緝隊於前晚會同五區三所在虹口胡家木橋華興里破獲漢奸所設之大賭窟一處、因該處前門爲越界築路、故前門緊閉而啓後門、當前往拘拿時、由五區三所警士到場一一拘捕、當獲徐阿四・陳阿毛・張子文・韓全生・錢學勤・陸毛大等一百十一名、帶回警所、當即呈解公安局、昨日上午由司法科備文轉解地方法院訊辦、當奉檢察官分別預審、一併收押、提起公訴、

◇◇◇◇◇　狹路逢仇

張瑞和不防　腰際一刀　送醫院無法可救

徽州人張瑞和、三十五歲、向爲徽館生意、於昨日下午〇點三十分時、行經法租界磨坊街大馬路南首（即中華樓後面）小弄口、突遇仇人某甲、袖出利刃、向張之左腰猛戳一刀、張受傷仆倒、凶手即將其拖至弄內、棄於地下而逸、嗣由六十五號華捕經過查見、在張之身畔地上檢獲三角長尖刀一柄、即將張帶入麥蘭捕房、由捕頭派二八三號華捕車送仁濟醫院、因受傷過重、醫治無效、延至當日下午四點半時氣絕身死、由院通知捕房、派探將屍體車入同仁輔元分堂驗屍所、查無家屬、候今日報請法院派員檢驗、

怪人？　自承殺林白之子

不願宣佈姓名　▼警察十分懷疑

捷克京城三十電、頃有美國人一名、向斯洛伐克某小地方步憲兵隊自首、承認曾謀害林白幼子凶手之一、渠不願說出姓名、但對於自承罪案、則堅持不變、警察將林白幼子肖像補像片中、以示此人、均被認出、謂犯罪與同謀六人乘汽車至捷克斯拉夫、此人或係一種怪人、但警察仍調査其所說路徑、是否與所供相符云、（哈瓦斯社）

華盛頓二十九日電、［illegible］昨日所捕［illegible］爲林白公子案［illegible］與實在綁架行爲無關、彼係被控哄騙美克林夫人之金錢云、（國民社）

竊畫事敗被拘

陸永和處徒刑六月

紹興人陸永和、廿五歲、住法租界唐家弄十八號、於上月廿九日下午三點半、潛至法租界西門路西成里十六號山東人聶景深家、竊取價值洋五十元山水畫一軸開逃、被事主撞見、鳴捕將人贓拘入捕房、解捕頭查得陸前在英法兩租界迭犯竊案、辦過有案、飭令收押、翌日解送第二特院、捕房依刑法三三八條起訴、訊之陸供實因失業無奈、作此犯法之事、以後不敢再犯、求恩寬宥、經章推事核供、當庭判決陸永和累犯竊盜處有期徒刑六月、贓物交事主領回、

孕婦求診　誤用藥品

國醫學會證明　中醫夏紫陽判處罰金

中醫夏紫陽、於本年四月十日診治楊道清之妻楊徐氏、以腹中懷孕、誤開藥方、以致服藥後胎兒墮下、前被楊道清以夏紫陽業務過失傷害墮胎等罪、訴請上海第二特院票拘夏紫陽到案、諭繳二千元交保在案、又復函請中華國醫學會神州國醫學會中醫學會依法鑑定、於六月二十八日上午九時開庭續審、經章推事朝佐詳細審理、開始辯論、首由自訴人代理律師徐鴻齡等稱、夏紫陽所開藥方如黑白丑紅花檳榔官桂等均爲防胎藥品、孕婦服之、即可發生變故、業經中華國醫學會神州國醫學會中醫學會復函文內詳予證明、被告實應負担刑事罪責、被告律師王士宗辯稱、楊徐氏究竟腹中有無胎兒及是否服藥墮胎均無確切之證明、雙方律師互相辯論歷二小時之久、嗣於前日宣告判决、夏紫陽業務過失傷害人罪處罰金洋三百元、附帶民訴移送民庭審判、

聲明作廢　茲因遺失［illegible］實業第四六九九二押櫃收據一紙洋四十一元正除掛失［illegible］外此項遺失收據無論何人取得概作廢紙不生效力特此聲明

幼童死輪下

避讓不及

在法租界亨利路亨利坊十二號小日［illegible］

諸位你要解決夏季衣服的問題你可曉得南京路石路口虹廟西面

大華綢緞商店正值舉行夏季大特價

各貨定價比較市上拍賣更要便宜不信一試方知

〇電話〇九一六六三

十大特價

色印度綢	每尺二角八分
印花印度綢	每尺五角
加潤眞絲紡綢	每尺三角五分
双電機縐	每尺五角四分
頭號電機香雲紗	每尺四角八分
中加重華絲紗	每尺七角
中加重杭紡	每尺七角
印加重杭羅	每尺八角
印花喬其紗	每尺七角
印花旗袍紗	每尺三角五分
條子紡綢	每尺二角八分

轟動全上海……

正威藥房無敵大賤賣

夏令藥品—應有盡有

一樣要買的　落得便宜

本埠正威藥房（南京路永安西首大東旅社對面）、集中夏令各種良藥、舉行無敵大賤賣、其售價之廉、堪稱滬上獨步、玆錄若干則如下、時疫水四十瓶祇售六角半、施德之濟衆水每打八角、成箱更廉、廣濟水每打六角半、科發痧藥水每打七角、兩磅裝飛力脫藥水三元四角、至聖水每打六角八分、雙刀牌臭藥水一介侖一元二角半、亞林臭藥水每介侖一元三角半、德國樟腦丸每元七磅、林文煙花露水大瓶六角八、半磅來沙爾一元四角、三星牌〇地球牌蚊蟲香七折、各種痱子粉特別便宜、大瓶百齡機一元一角、大瓶自來血一元五角、韋廉氏紅色補丸一元一角、第威德補腎丸大瓶一元八角半、拍勒托二元二角半、維他賜保命丸五十粒二元二角、華福麥乳精大瓶三元九角、兩友六角半、阿墨林五角半、九福牛丹批發克己、大瓶解百勒三元、獅力牌牛肉汁一元二角、冠生園果子露大瓶六角、

南京路　北石路口

綢緞商店　夏季大贈品

八封　［illegible］

雷雨製藥公司　兩職員無罪

江西路二和里雷雨製藥公司職員楊吉生鄭子謙、因發售雷雨製飛雷牌自由平安戒煙藥水、於九月十二日被總巡捕房向第一特區法院控告、謂有販賣鴉片代用品嫌疑、［illegible］

神經病老人待領

市公安局據第一區呈送有神經病民人陳壽坤一名、年約六十歲、上海人、家住閘北石橋頭、有子名阿二、［illegible］該民光頭穿麻、身穿老布衣袴、赤足束草鞋、隨身帶有銅洋十二元六角、暫存本局、用通新聞登報招領、

◆南市盜刦◆

本地人杜錦叢、向在南市新碼頭九十三號開設祥和醬園發行、前晚八時許、突來盜匪四人、各出示手槍、將杜及各夥禁一房、遂將櫃內抽屜內所藏之鈔洋二百餘元小洋二百餘角、並將杜之［illegible］所戴手表一只金戒二只［illegible］等物劫去、然後揚長逃逸、

朱紹良張貢　辭剿匪指揮

朱紹良張貢前奉軍委會訓令、任爲［illegible］剿匪副指揮、［illegible］

醫藥顧問再版出書

［illegible］

改進國藥第一聲
法大馬路天吉堂國藥號自七月壹號起舉行廿週紀念
用全副精神爲社會服務　來澈底改革特添設各部
約時服藥部
補品參燕部
代客煎藥部
接方送藥部
醫藥顧問處
煎藥問津處
特設
特價貨品摘要
贈送

小呂宋
贈
一千頂
金絲雙梗心帽
打倒假折扣　實行大贈送　丕
諸君謹防假小呂宋帽
老店北四川路　門市部南京路

贈送補腎益壽丸一萬合
大上海公司
地址　南京路大陸商場東首
七月一日起繼續犧牲
照盤價再打五個九折三天
宣言
本公司接盤餘綸綢緞洋貨布疋底貨舉行大拍賣以來前因手續關係未能全部出售今已全部盤受夏令花色各貨應有盡有頃爲縮短大拍賣期限特再照盤碼價再打五個九折三天貨價之便宜請光臨選擇方知確實過期之後仍照盤價打三個九折機會難逢惠顧請早

特營稅究竟如何　縣府奉令開征
▼將使商民無所適從
（財部電復市商會請即令撤消）

蘇省財政廳、擬定徵收特種營業稅、雖經各方面反對、然省當局仍積極進行、本省共分十九區、每區設立征收處、第一區包括範圍爲上海・南匯・奉賢・川沙・寶山・嘉定・太倉七縣、上海縣政府昨日已奉到財政廳訓令、於昨日起實行開徵、又訊、市商會前以蘇省舉辦特種營業稅事、曾疊電行政院財政部力爭、請即令飭撤銷、玆悉財部昨已電復該會、原電云、上海市商會覽、咸代電悉、查江蘇省擬辦特種營業產銷稅一案、業經呈奉行政院令行江蘇省政府遵照撤銷、復經本部轉行江蘇財政廳遵照撤消在案、仰即知照、財政部印、

國藥業工潮轉趨嚴重　馮存仁堂罷工
推派代表向黨政機關總工會請求援助
（職工會召開緊急聯席會議）

紛擾已久之國藥業工潮、自前日經黨政機關分別召集勞資兩方調解後、勞方亦於七月廿八日又推代表與資方直接談判、當時兩方意見尚覺接近、是以形勢稍見和緩、二十九日資方忽於報端發表申明、職工方面對此消息、頗覺不安、因於昨日召集理監會加緊運動委員會緊急聯席會議、而馮存仁堂號職工忽於昨晨發表宣言、實行罷工、玆將各情分誌於後、

馮存仁罷工　馮存仁堂全體以工資微薄、生活維艱、乃於前日向經理馮瑾甫提出要求發給紅利、馮經理當認爲工人要求不合、拒絕接受、於是全體職工羣情憤慨、僉認該號爲首先破壞勞資條件者、遂於前晚十二時後該號職工五十餘人全體離店、宣告罷工、並即組織罷工委員會、指揮一切、一面呈報藥業工會、請求援助、

緊急聯席會　上海市藥業職工會昨日下午二時、召集特別緊急會議、出席者全體理監事及全體加新運動委員、主席趙振輝、議決㈠秘、㈡秘、㈢推派袁品章・陳荷之・陳元濤・趙振輝・馮吉康五人准本月三日下午一時向黨政機關請願、㈣推袁品章等五人向總工會及各工會請求援助、㈤略、㈥本會萬一罷工實現、應向全體會員徵收特捐、㈦秘、㈧秘、㈨國藥同業公會所提共同委員會、應俟該會接受本會先決條件後方可決定、

資方之表示　資方曾於前日推派代表張梅庵等赴市政府市黨部社會局請願、據張君語記者、當局均認條件本身應加修正、記者復詢以昨日馮存仁罷工事件、據答、此次罷工事前既未通知資方、實認爲不合法、總之一切重要問題、均須俟五日大會處決云、

兵工廠主要部遷杭
其他仍須改遷至漢陽等各廠

南京一日電、軍部息、滬兵工廠停辦、經全體數千職工奔走呼籲、聞決定將廠各主要部份遷移杭州、人員均隨同遷杭、其他分部改遷漢陽金陵鞏縣各廠、

絲廠勞資雙方談判
罷工秩序由工會負責維持
（上來內和解如不成　再由黨政機關正式調解）

虹口區絲廠工人、爲工資問題罷工後、閘北區已被蔓延、社會局昨召集問話、以便進行調處、當決定三項辦法、由勞資雙方在外試行和解、玆將各項詳情、分誌如下、

罷工總數　虹口區怡昌絲廠罷工後、延及至區通緯・裕經・雲成・祥成・新綸・原福・緯餘・統益・仁記等十家、閘北區瑞豐・餘記・復久記・豐泰・愼記・協昌・和記・源記・協記・久豐・鼎記・源和・振興・仁錩・同昌泰・成泰等十五家、現除租界區屯家及南市區三家未加入罷工外、已加入者共計二十五家、男女工人在一萬五千人以上、

勸試和解　社會局於昨日下午一時、召集絲廠業勞資雙方問話、以便進行調處、絲廠業同業公會沈鑄臣・朱靜庵・張佩紳、第四區繅絲業工會朱鴻璋・樂小榮、市黨部周源溪、列席者第六區繅絲業工會楊慶甫・錢燮珠、第三區繅絲業工會[illegible]祝梅、由社會局調解股主任王冰主席、首由勞方聲稱、去年工資、規定五角八分、自職爭停後、虹口怡昌、首先開工、工資擅自減爲四角二分、十天一輪、四點三刻上工、至六點一刻放工、餘來通緯[illegible]等廠相繼開工均仿照怡昌辦法、以致工人感覺痛苦、要求工會交涉、經與同業公會協商、對於工作時間、允飭告各廠、增加工資、完全拒絕、現工方自體恤廠方起見、抱合作精神、提出變通辦法、工資五角六分、每月賞申二工、資方聲稱、今年絲價較去年減低百分之五十、經政府救濟、及出口全部免稅、但仍不能維持、全市一百十三家絲廠、目下僅三十二家開工、即可證明絲廠業之不景氣、加以職後金融機關不肯放款、以致無法開工、怡昌工資、係雙方自行接洽、此次實係第三者之指使、應請查明罷工起因及責任、後經主席再三勸告、仍歸無效、直至下午五時、由主席決定㈠齊勞資雙方於二天內在外試行和解、㈡如果和解不成、再由黨政機關於五日下午一時正式調解、㈢罷工秩序問題、由各區工會負完全責任、於是勞資均表示接受而散、

今日談判　絲廠業勞資雙方遵社會局面諭、於昨日下午五時散會時、協定今日下午、在北山西路絲廠同業公會內接協商解決辦法、

中西電台星期講敎　中西大藥房無線電台、每星期日下

阿墨林
脚趾濕癢　一滴即愈
消毒止癢　去濕殺虫
癬・疥・癩頭
及皮膚各症有效神速一試便知
各處藥房均有出售

敬延名醫　張肯堂　雷生春
在靶子路福生路口本號贈診
上午七半至十時常駐應診
大德堂啓

三民　芳記照相館　北四川路老靶子路轉角
今天開幕
特別優待　不論拍照放大一律照碼六折
一元　可拍四寸美術照相四張
一元　可拍六寸美術照相二張

八八樂用
黑貓牌
培德美術領帶
質料精良　式樣漂亮
總發行所南京路四川路門市部

上海南京路廣西路南口
紐約公司
最新式　西裝　最便宜
出租男女結婚禮服

市商會執監委就職
方潤・駱清華等五人爲常委

本市[illegible]
討論大會交議案件

上海市商會第二屆執監委員、於昨日上午十時舉行宣誓就職典禮、屆時到執行委員王曉籟・王延松・陸文韶・駱清華・諸文綺・貝淞蓀・陳蔗青・鄭澤南・馬少荃・潘旭昇・兪佐廷・陳翊周・馬驥良・鄔候補執委謝仲樂・張佩珍等十三人、監察委員聞蘭亭・勞敬修・陳松源・蔣志剛・杜月笙・方椒伯・鄔候補監委張一塵・王伯芬等六人、各界代表等到百餘人、主席王曉籟、全體執監委員宣誓就職後、由吳市長致訓詞、繼爲黨部等代表致詞、林康侯等演說、末由主席致答謝詞、即宣告散會、

互選常委　同時接開第二屆執行委員會第一次會議、先互選常務委員五人、當時社會局暨市黨部代表均在場監選、當選出王曉籟・王延松・貝淞蓀・兪佐廷・葉惠鈞爲本屆常務委員、次選舉主席一人、結果王曉籟當選、

議決各案　繼討論接收手續、議決、由常務委員會辦理接收、復討論代表大會交議案件、(甲)二十年度決算暨二十一年度預算不敷之款、應從開源節流彌補、爲何辦理案、議決、交常務委員會擬辦法、提下次執監委員會聯席會議討論、(乙)組織專務委員會調查並研究各業現行會計制度案、議決交常務委員具委員名單、(丙)召集綢緞有關各業、妥擬提倡國產絲綢辦法、以便呈請政府採納案、議決交常務委員會定期召集、(丁)召集銀錢兩公會、妥擬廢兩改元辦法案、議決先行函徵銀錢兩公會意見後、再行核辦、

華商電車工潮昨訊
黨部有整理工會意

本市華商電氣公司工潮、形勢愈趨緊張、市黨部將於第一區水電業工會糾紛不已、開決將予以整理、其整理委員、日內即可正式發表、已定今日召集現任工會常務理事談話、但據工會現任理事宣稱、本會內部純潔組織、實無整理之必要、目下所謂糾紛、不過對工賊走狗、絕非尋常糾紛可比、工人與工賊、實無妥協之可能性、若加整理、徒滋糾紛、希望黨政機關、顧全羣衆意見、不然引起全體工人反對、則本會不負責任云、又工會昨呈報中央黨部、請求維護工運、嚴辦工賊、

上海商品檢驗局
開始簽發貨物產地證書

實業部前准外交部函准駐華波蘭公使館節略、以中國出口運往波蘭貨物、其原產地之證明向由中國商人供給、與本國工商部擬請將在中國貨物發貨物證明書之辦法、列表開示一節、希核辦見復等由、復准波蘭公使館節略、以法國政府曾實行一九三〇年十月二日頒布之命令、凡活禽死禽、禽蛋及其附件、鳥類羽毛、油、木料膠質類油精、防禦劑等各項出品、必須附有出產地執照、方准在法進口等由、實業部當以貨物產地證書、所以指證本國輸出貨物、杜絕他國奸商假冒國貨、爲各國通例、特與財外兩部商定貨物產地證書、凌發規則八條、呈請行政院會議決議通過、該規則第二條規定以實業部各地商品檢驗局或檢驗分處爲主管簽發機關、證書收費每張國幣壹元、此項規則經實部公布施行、除由部咨外財兩部外、並分令各地商品檢驗局遵照辦理、上海商品檢驗局奉令後、已於昨日（一日）起、開始簽發該項證書、業經函上海商會江海關稅務司、請予查照轉知各出口商布告遍知、並令行該局處[illegible]

僞國攫奪東北郵政未有證實
或係故事宣傳　應付已有辦法

關於東北郵政事件、僞國曾僞將於昨日實行強制接收之說、但昨據郵政總局消息、本局至今尚未得到確實消息、或係偽國對作宣傳、亦未可知、如果郵權被奪、我方亦有應付辦法、目下東北方面之郵政、仍操之我方手中、在東北之郵政人員、工作照常云、

石人望敎授口琴　滬上名口琴家石人望、近特創辦一「上海口琴學校」、於國貨路岡學路口、分普通班研究班兩種、均由石君親自敎授、又石君由遇國業電台[illegible]三日國府紀念周後[illegible]十七日爲慕爾堂主堂來賓[illegible]等、[illegible]示範云、

光夏中學開始招生　歐元懷馬君武廣錫榮黃敬思等在膠州路創辦光夏中學、已推定王龍石等負責進行籌備、並經向市敎育局辦理備案手續、已推定賈士毅張中禮等乃鳴季小等任財務、推選錢基博士爲校長、聞已開始登錄招生、

兩路警察署成立

鐵道部路警管理局直轄之兩路警察署、於昨晨正式成立、上午九時、新署長馬少屏及副署長李定榮等、即赴兩路管理局與陳局長等接洽一切、旋乃赴界路警察署視事、

職教社改選評議員　中華職業敎育社評議員依社章規定每年改選半數、本屆改選十人、昨在該社大會室開票、朱經農・[illegible]・[illegible]・黃任之・[illegible]等當選爲評議員、冷[illegible]等當選爲候補評議員、

中大商院開同樂會　六月二十日國立中央大學商學院舉行畢業同樂會、該院先期寄請[illegible]

天吉堂廉價第一日　法大馬路天吉堂國藥號昨爲廉價第一日、顧客盈門、幾無插足之地、各部營業、十分熱鬧、大有應接不暇之勢、各界[illegible]及學生家[illegible]蒞校、[illegible]、款待來賓、四時以後、舉行開會儀式、首由徐院長致詞、[illegible]相繼演說、是日節目雖不多、而[illegible]精神、且師生間一種親愛和[illegible]、

上海馬斯南路廿號　德國霞飛博士監製
信誼化學製藥廠特聘
長命牌維他賜保命補丸
男女主治
未老先衰　神經衰弱　腰痛背酸　精虧遺精
腦弱失眠　少年斵傷　肺虛血虧　胃呆便結
子宮寒冷　久不生育　婦女白帶　經水不調

三星船牌咖啡

品質優良　滋養豐富
滿香可口　助長消化
凡一磅裝馬克咖啡罐內附送贈品券二張換毛巾一條三張換象牙筷一雙六張換咖啡杯一套多則類推
今附上郵票二分請寄咖啡一小包以便試飲
此上公和祥號照
姓名
住址
外埠附郵四分
上海公和祥行總經理　法界公館馬路昇平里　電話八三二六八
各大公司食品店均有出售

唐拾義久咳丸
專治各種纏綿不發及時行感冒之咳症
每瓶一元二角　各埠均有經售　上海廣西路口父子大藥廠

中法藥房
總分店同時舉行
大廉價大贈品
七月十日截止

上海電話公司監督處沈子欽
感謝療瘥聖手朱少雲醫師
[illegible]

保障壽險
人造自來血
人生調養得宜雖壽至耄耋不足云奇若中年斵傷成爲面黃血枯遺精盜汗癆損虛弱之人欲享遐齡固爲難事惟常服者
其四肢百骸因已受富足之滋補而得血充周強精足神旺之效果故能康健少病保障壽源
大瓶二元　小瓶一元二角
上海及各埠五洲大藥房發行